京城日報
夕刊
八月二十九日(土)

寄贈 11.9. [illegible]

今回の風水害で 死傷千七百に達す
家屋の被害は六萬五千戸

先般の第一次、今回の第二次風水害による損害は廿九日午前十時現在本府警務局警備課の調査による集計は左の如くである

人の被害 死者六六九(今回二四六)名、行方不明二七一名、負傷者六九六名▲計一、六三六名

家屋の被害 流失二、八〇四▲全壊八、四三八▲半壊六、八九八▲浸水五七、六六四　計六五、八〇四

船舶 ▲流失九九▲行方不明四▲破損七▲全壊六▲半壊一九▲計一[illegible]〇

なほ第一次集計にはこのほか江原道には被害若干がある

國庫補助の下に
河川改修の基礎調査

【東京特電】朝鮮地方は毎年雨期に入ると河川は例外なしに氾濫し、ために一般の受ける被害は極めて甚大なるものがあり總督府内務局ではこれに對する根本對策として直轄河川及び地方中小河川の徹底的改修工事を行ふべく計畫を進めて來たがこれまで地方中小河川は殆んど無調査のまゝ放置されてゐたため計畫樹立の基礎材料がないので明年度より全鮮一齊に國庫補助の下に河川の改修基礎調査を行ふ

東海線まはりで 國際線辛くも通ず
復舊陣に鐵道局必死の努力

二十七日夜來水害個所續出し内鮮連絡を斷たれて京釜線の復舊について鐵道局では堀課長を督勵風雨を衝いて努力した結果二十八日夕やうやく東海中部線西部線經由による内鮮連絡のダイヤ編成を開始せんとしたところ午後十一時に至つて洛東江增水のため倭館鐵橋が危險となり遂に一縷の望みもたたれた本ダイヤも奏功せず無殘の涙をのんだのであつたが二十九日未明やうやく減水し午前六時倭館橋下の水位は遂に五十センチとなり列車運轉の危險も解消、不通以來三日目でともかくも國際線は開通し鐵道局の臨時對策本部はじめ復舊作業現場にドット歡聲が揚つた、釜山及び大邱に立往生中の乘客は臨時のダイヤ通りの各列車にすし詰となつて輸送されてゐる、一方二十九日午前七時四十五分釜山入港の定期便連絡船に引つゞいて同八時五十分及び十一時四十分に臨時船が入港し約二千名の乘客を釜山驛から臨時に出したが驛頭は大混雜を呈してゐる、下關ゆき乘客も臨時便で輸送させてゐる

京釜線全通は なほ二日を要す

京釜線大田附近の水害個所復舊工事については卅日頃までにはなほ鐵道局工務課長が現場調査中で、漸く危險を冒して釜山、大邱間を踏査したが洛東江鐵橋の橋脚は遂に十七センチも依然增水中であるため早急に着手し得ない、諸局の減水後に着手し、復舊までにはなほ廿四時間を要する見込みである、一方大田、院洞間は線路に約十センチの浸水があり調査不能のため復舊見込立たず、從つて京釜線全通は今後少くも二日間を要する模樣である

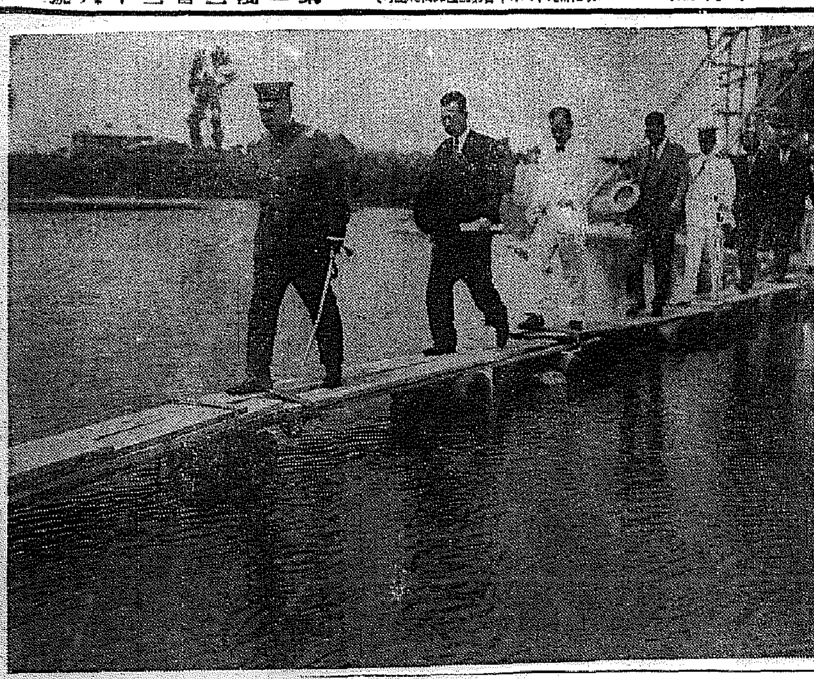

南總督永登浦水害視察

着任早々慘憺な各地の水害にいたく心痛してゐる南總督は午前二時ころまでも寢に就かず、地方からの水害報告を受けてゐるが、廿九日午前十時から大京城工場地帶として躍進途上にある永登浦の浸水狀況を視察すべく大竹内務、田中警務局長、穗積殖産局長、鹽原學務局長を隨へ、安井京畿道知事、下飯坂京城府尹、甘蔗府尹等の案内で出發、自動車の中から漢江の濁流を眺め、賀田商工會頭初め多數出迎への裡に府出張所二階會議室に落ちつき、穗積出張所長、甘蔗府尹、賀田商工會頭からそれぞれ水害狀況の報告説明を聽取し二階屋上にて水野に擁はれてゐる永登浦一帶を瞰望、終つて同十一時四十五分歸廳の途に就いた(寫眞は永登浦出張所附近巡視の南總督)

對滿大移民計畫に 農林省は非常な意氣込
選拔青年を農民道場で訓練
花嫁養成の婦人道場も建設

【東京電話】七大國策中に含まれた對滿移民國策たる二十ヶ年百萬戸といふ拓務省未曾有の大移民計畫は國防的見地から陸軍の支援の下に廣田内閣と共に實行を見る段取となつたが、この國家的事業として行はれる滿洲移民の實施について

滿洲移民 と云へば從來農村人口問題解決の意義をふくめ經濟的立場から行はれてゐたに拘らず、今回は多分に國策的意義が加味され人口稀薄な我國に是非必要な人口再分配の可能ともなる劃期的な植民事業として非常に熱心さを示し、緊密たる農民教育は勿論非常時移民の意義を期するとともに、更にこれ等移民が從來の成功者には從來にない華やかな仕事に非常な意氣込(やる)である

拓務省案 による滿洲移民は五十萬戸が集團移民、後五十萬戸は自由移民となつてゐるが、このうち集團移民五十萬戸は二十ヶ年に亘り農林省に委託されることになり約半數を農林省とし今度の集團移民の要求に應ずる花嫁養成の婦人道場の具體案も着々進み、農林省としては從來五十萬戸を中心として移民事業として行はれてゐる試驗移民の實施についても、第一期として十年度は二萬人といふ大量移民を送り出すことになつたので、既に明年度豫算に四千萬圓を計上要求してゐるが

農林省こ しては國家的事業として行はれる移民に心から安定した生活を營ましめるには、何よりも先づ外にあつてはよき農業の協力者であり、内にあつては一日の安きもなく共に良妻たるべき資格を持つた婦人が必要であるといふ點から、東北地方を始めとして全國移民出身地數ヶ所に婦人農民道場を設け、移民花嫁の養成を行ふことになつたもので、この施設は移民事業に新しい試みであるが、右婦人道場は全く新しい試みであり、第一期計畫としてこの試驗に於て所期の成績を收め得ればこれを全國的に擴大することになつたのであるが、一方農林省では既に拓務省に委託され全國二十四ヶ所の農民道場に分宿收容し、不足の分は既設道場の擴大又は道場を新設して收容する譯であるが、そこでは約三ヶ月間規則正しい生活と精神訓練を行つて集團移民としての基礎を鍛へあげこの試練に耐へ得る者、落伍する者の篩を既に農民道場で識別しようといふ意圖を施し、鞏固の意思と體力を持つた青年を滿洲に送り出さうといふのである

全國選拔 のされ等青年は本年秋(?)中心として國は補助を中心として全國の優秀な靑年を選拔し、二千戸を前提として集團移民の實施は拓務省の選定に俟つて送出する方法をとるもので、早くも注目の的となつてゐる

本日朝夕刊十六頁

京畿道知事 諭告を傳達

京畿道では廿九日午前十時廿分全議員を會議室に集め安井知事から廿七日布告された南總督の諭告を傳達するとともに總督の本府全議員になした訓示もあはせて傳達した

東海線混雜

京釜線不通のため東海中部線の輸送は大盛況を極め鐵道局では廿九日京城驛非常輸送を實施し一列車には十二百名の乘客を運ぶ盛況を呈してゐる、なほ奉天ゆき列車は一日夜大邱を經由した

勿禁院洞間 漸く開通

京釜線不通箇所中の勿禁、院洞間は廿九日正午開通したので、一日に四往復の列車を運轉、一列車一個列車で連絡に努めてゐる

土木被害も甚大

內務局土木課の調査による過般の第一次全鮮的水害による土木被害は一千二百七十萬圓に上つてゐるが今回の第二次土木被害は恐らく二百萬圓を下るまいと見てをり第一次、第二次を合すれば實に一千六百萬圓を突破する莫大な數字に上るものと豫想され內務局ではこれが對策につき緊急研究を進めてゐる

革命完成後の 經綸を發表

【ブルゴス二十八日同盟】革命軍政府は革命完成後における經綸を左の如く發表した

革命政府はスペイン政權を完全に確保すると同時に先づ暫定措置として獨裁制を樹立し議會の解散、全左翼團體の解散を斷行し次でスペインの君主政府復活の可否を人民投票に問ふとし更に外に對しては特に伊獨兩國と親善關係を維持する

伊首相九月 獨總統を訪問か

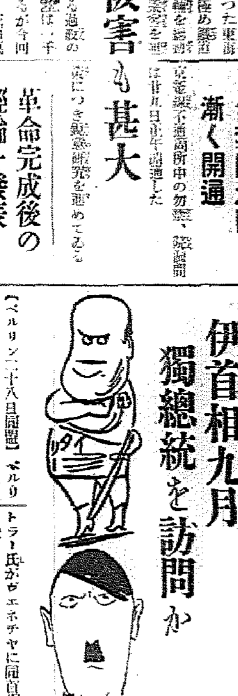

【ベルリン二十八日同盟】ベルリン外交界に於てはムッソリーニ伊首相が來る九月飛行機でベルリン訪問、ヒトラー總統と會見する豫定だとの噂さが流布され多大の注意を惹いてゐる、右は一九三三年ヒトラー氏がヴェネチヤに同首相を訪問したのに對する答禮をかねて獨墺協定の對伊關係實施中にドイツがイタリーになした好意に謝意を表する意向といはれるが消息通方面では獨伊はスペイン內亂を契機として擡頭せるボルシェヴイズムに抵抗するため獨伊を中心としてこれにオーストリヤ、ハンガリー、ブルガリヤの諸國を糾合し中歐ブロックの結成を企圖してゐるものと解し兩巨頭會見の成行を重視してゐる(寫眞上はムッソリーニ首相下はヒトラー總統)

志波署長 成都から 調査第一報!
目も當られぬ殘虐

【上海二十八日同盟】成都に急行した志波領事館警察署長からの第一報は二十八日午後五時當地大使館に入電あつた、右公電によれば二十四日午後七時渡邊、深川、田中、瀨戸口四氏が宿泊した大川旅館に暴民數千名が押寄せ暴行を働き田中、瀨戸口兩氏は全身に負傷し目下兩氏とも官署公館に收容されてゐるが經過は良好である、當日午後成都西方華陽縣政府附近に日本人のなき死體四個ありと聞き志波署長一行は同地に赴き檢視の結果そのうち二個が渡邊、深川兩氏なることが確認され兩氏は目もあてられぬ殘虐な殺害ぶりで死體に現れてゐた

第二次抗議の 具體策を準備

【南京電話】成都邦人殺傷事件の重大性に鑑み政府は根本的對策の確立をすゝめんとしてゐるが有田外相は廿八日の閣議において成都事件に對する一應の善後方針を閣議に報告、諒解を求めて臨時後午後一時半から大臣室に堀內次官、桑島東亞局長、上村亞細亞一課長を招致し第二次抗議の具體案を協議し重要報告を行ふこととなつてゐるが、有田外相は廿八日中には國民政府に對する第二次抗議の具體策を準備し大使としての重要報告をなすはずである

各地記者團 斷乎たる對策を要望

【上海廿八日同盟】今次成都事件により直接脅威を受けた在支各地日本新聞通信記者團は何れも斷る申合せを開き協議の結果帝國政府の斷乎たる對策を要望する決議を爲し有田外相その他關係各方面に打電した、上海は二十七日、北平、天津、漢口の各地記者團は二十八日それぞれ緊急記者會を開き協議の結果帝國政府の斷乎たる對策を要望する決議を爲し有田外相その他關係各方面に決議を打電した

會

朝鮮總友會臨時總會 三十一日午後六時から、ボーアグランにおいて本期報告及び役員改選を開催する、會費は一圓四十五錢

人

◇松田鮮銀理事 卅日午前十一時十五分入城

◇松原鮮銀副總裁、松田理事 卅日東上の豫定

◇大塚三井物産京城支店長 三日青島より門司經由入城の豫定

◇竹內健郎氏(京畿道警察部長) 京城禮上町一六六ノ四〇に居住

◇齊藤吉郎氏 法・長谷川大學教授 東海道部は廿日釜山に到着、十九日午後十時二十分の豫定で、葬儀は三十一日午後四時から大和町寺院で行はれる

天地玄黄

招待するとも何ともいつてないのに、イタリーは逸早くもルーズヴエルトの平和會議に反對してゐる

◇

誘らうとも何ともいつてないのに、どうぞ御心配なく

◇

それはともかく、大聖生の誘導が何かに出るやうな案で一國の生存權が誘はらうといふのだ

◇

ウキルソンの國際聯盟がどんな旋盤を擧げて困るかを先づ見ること

御守殿模樣 (29)

邦枝完二作　神保朋世繪

明暗(七)

いつの頃から出殿したのか、それは誰しも詳かではなかつたが二三年この方谷中延命院の名は江戶中の隅から隅まで鳴り響いて知らねば恥といふくらゐ。しかもその加持祈禱は、猫が上にも靈驗あらたかであつて、腰の立たぬ病人が僅か一度の祈禱で癒つたとか長年子供がなくて淋しく暮らしてゐた大店の內儀に、加持が利いて玉のやうな男の子が生れたとか、さてはきのふまで一夜のうちに大盡になつたとか、貧つて細々と暮らしてゐた者が、一夜の中に大金を生んで、夜の白々明けから日沒まで、老若男女の參詣が絶えたことがないといふ繁昌ぶりを見せてゐた。

殊に信者は一般民衆だけではなく、武家方に多くの支持者を持つてゐたことが、延命院に取つてはこの上もない强味であつたのであらう。

寺社奉行の役人達も、お城から中老、お年寄などの大奧に勢力のある人達が、代り代りの參詣とあつては、多少の不審はあるにしても矢鱈に口を挾むわけにも行かぬところから、寺は益々繁昌し、大工左官を入れて如何なる普請の手を進めようとも、誰一人不審を抱く者はなかつた。

住職日道は最初からの出家ではなく、數年前まで京都の芝居に宮川正之助の藝名で出てゐた役者だといふのであるが、延命院で出來したものゝ出現さへいつのことか誰も知らないのだから、住職日道の前身が何であつたかは、もとより明らかである筈はない。たゞ寺侍の森山文之助と日道とが、單なる弟子師匠とか、主從とかの間柄でないことだけは、二人の話しぶりから察しても、はつきりしてゐることだつた。

陽がもう餘程高く上つてゐた。置床に插した梔の花が濃い影を壁に映して、本堂の方から勤行の聲が聞えてゐた。

何やら惡夢から醒めでもしたやうに、床の上に起上つたまゝきよとんと周圍を見廻してゐる日道の耳へ、輕く手を叩いてゐたのは森山文之助だつた。

「どうだ。ちつたア氣持が直つたかい。」

「へえ、おかげ樣で……。」

「そいつア何よりだ。よかつたら顏でも洗つて、朝食をやらかすがいゝ。」

「有難うございます。――ですが旦那樣、こゝはいつたいどこのお座敷でございませうか。」

「とぼけちやアいけねえ。こゝはお座敷でなんかちやアねえよ。よく耳を澄まして聞いて見ねえ。おめえの耳にやアあの鉦の音が這入らねえのか。」

「あ、ではこゝはお寺でございますか。」

「さうだ。寺に寺だ。だがたゞの寺ぢやアねえぜ。おめえが休んでるにやア、至極居心地のいゝ淸淨な寺だ。」

「何といふお寺でございませう。」

「名前なんざアなんだつていゝぢやアねえか。そんなことよりさつきから和尙がおめえを見てえといつて、待つてなさるんだ。眠が醒めたら直ぐ起きねえ。」

「へえ。」

「だがおめえは仕合せ者だなア。あの時雪ん中で凍え死んでしまつたら、今頃アもう三途の川へ掛つてる時分だらうが、そいつをからやつて、絹布の蒲團の上で樂々と暖まつてゐられるんだ。ちつたア有難えと思つてもらはねえぢやアならねえぜ。」

「それはもう仰しやるまでもございません。あの時、お仲間に捕まつて、もう一度あのお屋敷へ引張られてをりましたら、今時分はどうなつてゐるとか知れアいたしません。おかげ樣で助けて頂きました命の恩人、この御恩は死んでも忘れるこつちやアございません。」

「うむ、よく云つた。その料簡をいつまでも忘れちやアならねえぜ。」

ホルモンと共にヴィタミン
アストリンゼント 綜合美容法
ニキビ、吹出物、油顏、アセモ、日ヤケの根本治療と豫防に 此の綜合美容法を!!
今歐米各國婦人間に異狀なセンセーションを捲き起して居るのがこの綜合美容法です。
ヴィタミン――アストリンゼント綜合美容法とは收斂性藥劑に更にお肌の若返りに素晴しい効果のあるヴィタミンを加へ、而かもお肌を生かす最も進んだ科學的美容法です。
この美顏藥劑的要素を充分に含んだものが、顏劑ユキワリミンなので、ユキワリ草に含まれてゐる植物性要素の藥効と化學の粹を加味した日本に唯一の美顏料なのです。
顏劑ユキワリミン一個お買上毎に お顏ふき容器
ニキビ、油顏、アセモ、日ヤケを治す理由
それはユキワリミンの收斂作用が弛んだ皮膚を引しめ、ニキビ、吹出物につきものの脂肪分泌を程よく調節し脂肪の過剰を防ぎ、皮膚が淸潔になり、ニキビ、吹出物の原因がなくなるのです。そこへユキワリ草の持つ多量のヴィタミンが働き皮膚の細胞に榮養と健康を與へますから、弛んだお肌が引しまり、彈力のある生々とした若返るのです。またこの收斂作用は汗の出を防ぎますから、汗のためにお化粧崩れがなくなり、アセモの根本治療となり、日ヤケに對してもユキワリミンの藥効に依る紫外線遮斷と適度に調節いたしますから日ヤケの豫防には一層効果的です。また男子方のヒゲソリ後には殺菌と鎭靜の要効あるユキワリミンならばカミソリ負けの心配は絶無です。
洗顏後に、日中の汗ふきに、脂肪取りに、湯上りに、お顏ソリ後に どんな時でも、ユキワリミンの力が發揮されます
定價 五十錢・一圓
東京・高輪・北町 原澤合名會社
全國有名藥店、化粧品店、松屋、其他デパートにあり
顏劑 ユキワリミン
お顏ふき容器 進呈方法
顏劑ユキワリミン一個お買上毎にもれなく優美携帶用お顏ふき容器を進呈いたします。
全國藥店化粧品店にて特賣中
お顏ふき容器は、通勤、通學、遊覽、散策、旅行、觀劇、家庭に至の外出時に欠くべからざる必需品です。なくてはならぬ衛生的な美しい携帶品です。
進呈

お肌の色白く若返るオリソン美顏法
小皺、ソバカスの醜い肌もこの美顏法で色白く若返る――
昔からオゾン漂白といへば、誰にも知られた漂白作用です。是迄のユキワリクリームに更に強力なオゾン漂白作用に加へたのが、このユキワリ洗顏クリームです。普通の洗顏クレームと違ひ、皮膚の汚れを洗ひ流すと同時に白く若返らせます。
一・二〇
(全國有名藥店・化粧品店・松屋・其他デパートにあり) 東京・高輪・北町 原澤合名會社
ユキワリ洗顏クレーム

慶南の水禍増大す
學校の倒壞續出
龜浦三浪津へ三百人急送

【釜山特電】その後判明した慶南の水禍は第二咸安水利組合水池の堤防が二十八日午前一時決潰、郡北面百町歩浸水、馬山郷通學校本館二號棟十數棟一棟、統營高等小學校では築築中の二箇所延六百米がいづれも決壊、梁山川は増水にて堤防危險に瀕し決潰すれば沙汰は全滅するため、目下水防團官民有志總出動して防水に努力中、二十八日午後九時現在の三浪津水位は十米一七、龜浦六米六九、現場では防水用具が不足となり釜山からトラックで龜浦、三浪津方面へ向け三千五百枚と人夫三百名を驛集して同夜現地へ急送した

山崩れ續出す
全南各所で多數死傷

【光州特電】廿七日夜来の豪風雨で全南潭陽郡潭陽面松谷里には山崩れのため家屋倒れ一家七名下敷となつて壓死をとげた、又同郡大徳面水谷里でも高さ二米の山崩れのため二名壓死した、谷城郡…面では道路崩潰のため家屋倒れ一名溺死した

【光州特電】一報ごとに擴大される全南の暴風雨被害は二十九日午前十時までに判明せるもの死者三四、行方不明二二、重傷者三、家屋流失七七、倒壞八一八

慶北の各郡に亘り
死傷者は續出
當局救護班を急派

【大邱特電】廿九日午前十一時半までに判明した慶北の暴風雨被害は死者一五三、重傷者四〇、行方不明五五、家畜の死五九六、家屋倒壞一二三一、半壞七九六、流失三七二、浸水八三六三、その他田畑の被害未だ判明せず未だ交通通信が途絶不通のため詳細不明であるが高靈郡附近に漂着する溺死體も無しとせぬ數の模様で、現在のところでは金泉郡が最もひどく、智禮の如きは死者行方不明六十名以上といはれ慘澹たる状況である、警察部では廿九日朝數班を金泉、星州、尙州方面に急派したが地方警防團員でも數班が食糧等各地に急行した

漢江は減水す
龍山署管内の浸水七百戸
水防團漸く一安心

漢江の濁流は廿八日午後十一時卅分旭川で十米八七、人道橋で十米五〇に達し一時は危險視されてゐたがこれを絶頂に徐々減水、午後零時には旭川十米八五、人道橋九米五〇、廿九日午前六時には旭川十米六八、人道橋九米三〇、午前十時には旭川十米三九、人道橋八米九五となり龍山署麻浦に當つた龍山水防團では愁眉を開いた、同署管内の被害は浸水家屋約八百戸に達しその中床上浸水五百戸、床下浸水二百卅四戸、倉庫倒壞卅四、全壞家屋四戸、半壞七戸であつた、最も被害の甚大であつたのは元町四丁目の百卅一戸これに次いで龍江町一帶約五十戸であつた、なほ新水町龍江町一帶は船で往來してゐた、避難民は龍山小學校及龍…

慶北線
各所に被害

廿九日午前九時鐵道局着報によれば京慶北線は廿七日夜来より金泉慶北安東間に數ヶ所の水害箇所續生、被害擴大のため列車の運轉不能となり目下尙州、醴泉間だけ運轉中である、なほ金泉尙州間の開通は九月五日頃になる見込み

洛東江護岸危險
龜浦附近で

龜浦洛東江橋の北側は堤防の護岸石堤約百メートル崩壞を生じ崩潰の危險に瀕したので目下水防團警察部出動で土嚢五百個をもつて應急修理中であるが水勢は刻一刻と増加する一方で決潰の危險に瀕して來た、釜山署から應援のため警務主任以下十四名の警官が現地へ向け急行

警官三人遭難
孤島の防疫に行つて

【光州特電】全南麗水署巡査部長李宗大、巡査西川口悦男、白襲衆の三警官は管内洛月面松島に去る廿三日赤痢患者發生したとの報告を受け調査に向ひ廿七日歸途暴風雨に遭難したらしく消息を絶ち行方不明の入電が來た、同署は…の漁場で廿九日午後四時木浦から警備船金剛丸が現場調査に向ふことになつてゐる

纛島
ほつと安心

纛島一帶の水位は廿八日午後十一時の十米二四を最高に漸次減水廿九日朝十時には九米六二を示した往十里通學校に避難收容中であつた二千餘名の避難民は歸宅の準備に取り掛つてゐる、東大門署では今後の救濟策と防疫に腐心中、同署管内の被害左の通りである

浸水一千四百五十九戸、流失一戸（往十里町）倒壞二戸（往十里町）其他は目下調査中

臨時急行中止

廿九日釜山及び京城發臨時急行は運轉を休止した

電信殆んど復舊
電話線は復舊の見込みなし

南鮮地方の電信電話線の復舊工事は廿八日夜からやうやく本格的に工事が出來るやうになり、北鮮方面の工夫も多數南鮮に集結し得て濁水の中を決死的の工事を進めてゐる、電話線の回復は未だ全くつかぬ、電信線は各地とも殆んど復舊し、また無電局を利用してゐるため一般の申込に支障ない状態であるが範圍も不明で電話線の復舊は見通らず今日に至つてやうやく發見した切斷箇所も無數で、また被害の…

メガネハ中村　卸小賣

電話も
漸次開通す

遞信局の通信網復舊工事は着々進行し廿九日正午忠州經由尙州郵便局線の不通箇所尙州、大邱間が修理を終り開通した旨工務課に報告があつた、内鮮、京釜間の重要回線だけでも可能となり同午後一時頃から使用開始することとなつた、なほ京釜間電話幹線は清道、勿禁間に故障箇所を發見し、廿九日中には復舊の見込で、その上で一般電話は開始されるはずである、電信網は殆ど復舊してゐる上、無電の素晴らしい活躍によつて電報の處理は遲滞なく行はれてゐる、なほ南鮮方面、內地への電話の申込は受付けてゐない

とになり、なほ遞信部の郵便物を長崎、朝鮮、大連間の命令航路を利用して海上輸送することになり廿九日正午釜山出帆の朝鮮郵船江丸に釜山に停留せる遞部の郵便物全部を積んで卅日午後三時木浦に入港して鮮内へ遞送することに決定した、これが指揮のため監理課遞送係から各現地に係員を派遣した

水害義捐

昭和十一年夏期水害罹災者救濟義捐金募集日報、第六報（昭和十一年八月廿八日正午迄）朝鮮社會事業協會

▲十圓七錢平南安州邑安州本願寺前明日曜學校主事水野因崩▲日計十圓七錢▲累計一千六百十四圓八十八錢

京城浸水地
防疫

颱風による今年二度目の風水害を蒙つた京城漢江沿岸一帶は相當の被害を受けたが幸ひ内水による浸水で外水氾濫によるほどの慘禍は受けなかつたが府社會課では麻浦一帶の避難民約六十名に對し白米、雄品の供給をなし衛生課では醫師を派して診療、それぞれ對策を施してゐる、なほ減水と同時に浸水した飲料用井戸は一齊にカルキ消毒を行ふこととなつた

本院　京城竹添町二ノ九三　京城コカ肛門科　電話光化門③二八九八番

今晩のラヂオ

六時うたのおけいこ（東）ダン道子▲六時二五分趣味講座（熊）鈴木登▲七時三〇分子供と家庭の夕（大）大阪放送合唱團▲九時時事解說

氣弱の娘

京城新設町一三七洪京成さん（二〇）は十日程前家を出て賣り、飢餓に貨家を求めたがないので廿八日夜服毒自殺を企てたが家人に發見され手當の結果生命は助かる模様

月下の悲劇

廿八日夜折柄の秋月をも恨むかの如く京城社稷町公園入口鐵條網に七十歳位の女が細紐で自殺、飢餓苦で原因身元調査中

死體二つ

廿九日午前十一時京城蓬萊町橋下に朝鮮人中年男の行倒れ死體が二つあるのを發見

强盜、慘殺し强奪
今度は蓬萊町に怪事件突發
犯人は逃走、弟が發見

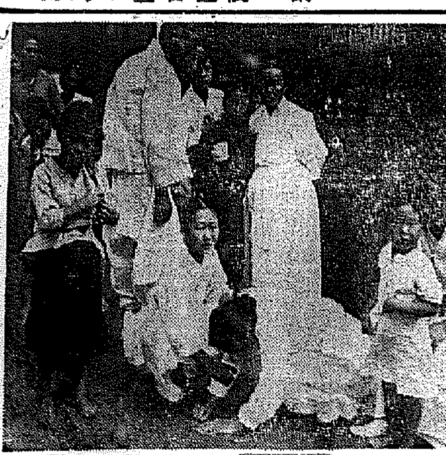

廿九日午前三時頃、京城蓬萊町四ノ三三雜貨商崔仁瑞さん（三五）方へ强盜侵入し肉切り庖丁で就寢中の夫人仁瑞さんの頭部をメチャメチャに突き刺して卽死せしめ、現金

二百餘圓を强奪逃亡したこの店は府内蓬萊町四ノ三三、主人李石瑞さんが資本を出して妻の崔仁瑞さんがその弟崔萬瑞さんと二人で經營するもので、家族は蓬萊町四丁目に別居し店舗には兄と弟が代る〴〵番をしてゐた、事件發生の前日廿八日夕方頃その弟崔萬瑞さんが

頭が痛かつた

のでその日を兄に店を任して歸り、廿九日午前五時頃店を開くべく何氣なく來て見ると閉つてゐるべき店の大戸が開けつぱなしてあるので不審がつて入つて見ると仁瑞さんが鮮血にまみれて倒れて居り、店の中も雜然と荒されゐた、西大門署に屆け出て、同署では本村署長以下正私服の警官隊が現場にかけつけ

道警察部から

野村刑事課長、下衆警部、檢事局から黑瀬檢事が現場に出張して臨檢中

（寫眞は現場の家族）

事情を知る犯人
煙草買入れ資金を目當に
兇器は隣りの肉屋から盜む

問題の前面部の戸締は嚴重となつた所から見ると犯人は前から侵入したとは思はれず、後ろは朝鮮人家屋がごた〴〵してゐるが犯人は一たん崔さんの家に侵入して肉切庖丁を盜んでから侵入したものらしい、なほ犯行に用ひた兇器はその隣接の

隣家の肉屋

崔萬鉉氏方の肉切り庖丁四本中一本がなくなたしい、なほ廿九日は煙草の定期買入れ日であるから犯人は被害者が現金を所持してゐる事情を知つての犯行ら

肉屋に容疑
犯人の出入口がない

西大門署野村刑事課長、下衆警部以下捜査陣は現場に出動し木村西大門署長と協力現場の状況から事件の端緒を摑んと努力し、京城地方法院黑瀬檢事も臨場で檢證を行ひ正午西大門署に引き上げた、事件は依然解決に至らないが廿九日午後一時

死體を城大

に運搬解剖の上兇行の時刻の推定がつくはずである、また道鑑識課が指紋の捜査に努めてゐるが犯人の出入口が判明すれば事件は案外容易に解決を見るのではないかと想像されるる、なほ當局の推定は目下の處内部説が有力で、被害者を中心に怨恨關係の調査を進めてゐる、兇器の出所である隣家蓬萊町精肉店主崔萬鉉氏（二）は唯一の有力な容疑者として嚴重な取調べを受けてゐるなほ被害者の保管してゐた現金

附近の煙草屋も
怪漢に見舞はる

この犯行は廿九日が煙草定期買入れ日であることをねらつたものである證據には、この犯行が行はれたと思はれる午前三時一寸前に同じく蓬萊町四ノ…ノ四煙草屋閔與鎭氏方にもおこつた、閔さんの語る所によると

午前二時四十分頃だと思ひます丁度病氣であつた子供が目覺めて泣き出したので家族が皆目を覺ましました、その時何者かゞ外から一年程前にうちの大門の門をはづさうとしてゐる音が聞えて來ました、不思議に思つて私が誰かと呼んで外に出て見た時には誰もゐませんでした

二百圓の中百六十圓は別に戸棚にあつてそのまゝ殘つてゐて金庫の中の四十圓のみが紛失してゐるとが判明した、それに被害者の致命傷は六ヶ所の創傷の中頭部創傷の切斷と見られてゐる

肉屋は語る

肉屋崔萬鉉さんの家族は語る

うちの店の部屋には雇人崔萬命が一人寢てゐました廿八日午前三時頃うちの知人の某氏が酒に酔つて歸宅の途中、家の大門が開けつぱなしになつてゐるのを見て注意して下さつたので眠つてゐた誰命が起きて戸締りをして寢たさうです、その時までには何にも氣付きませんでして

實弟は語る

被害者の弟崔萬瑞さんは語る

二三日前兄からもらつた金と貯金は廿八日夕方私が家に持つて歸つて店には約二百圓位しかなかつたと思ひますが、はつきりしたことはわかりません

電柱上で黒こげ
光化門で少年感電

廿九日午前十一時廿分頃、京城光化門通記念館前電柱上で、學生風の少年が三千五百ボルトの高壓線に觸れ洋服、靴から白煙を吹いてゐるのを通行人が發見、京電の電工が駈つけて落したが、黒焦となつて死亡してゐた洋服は鐘路の學生服に帽章は「商」の字で所持品としては手帳一冊以外に何もなく身元不明京城府廳へ引渡した、この少年は附近で凧をあげて遊戯中凧が電柱の電線に引掛つたのでとらうとしたものである

府議戰亂戰
立候補遂に二十三名

京城府議補選の立候補者屆け出は廿九日午前中南部の有地、ノ五四醫師高木正人氏（四七）が名乘をあげ二十八日午後の京候補者永登浦四九五商業崔俊永氏（二）を加へ中部九名、東部三名西部三名、永登浦八名總計廿三名の立候補者となり定員突破七名となつた、結局永登浦は定員三名を繞り七、八名の亂立振りで今回の最激戰地、これに次ぐ中部は定員六名に對し九名の立候補で未だ亂戰の域には達してゐない、西部、東部は定員通りの立候補で今日まで押し通して來てゐるが、それ〴〵二名位の候補者があるる模様である

郵便物
遞送に努力

颱風禍で郵便物遞送の途を斷たれた大邱、釜山には郵便物約二千個が停滯してゐて遞信局では廿八日夜から協議した結果先づ廿九日早朝出發の東海中部線に積込み方を鐵道局と交渉の結果一部を金山、大邱南方から送り次いで金川、大邱南地から遞動員したトラックによつて進行出來る所まで行き南方からかついで郵便物を遞送する

八月三十日（日）
同　三十一日（月）
（毎日午後六時開場、七時開演　水禍のため上記の通り一日順延しました）

名流邦樂と舞踊の夕

會員券　貳圓
コドモ券　一圓

總見の方々へ御願ひ
（一）長唄後援會の總見は三十日に御入場願ひます
（二）常磐津常磐會の御連中は順延のため二十九日の印あるものは初日の三十日に、三十日の印あるものは三十一日に順延御入場願ひます

會員券は市内デパート並に樂器店にて目下前賣中です。尙當日會場入口にもあります

京城日報社

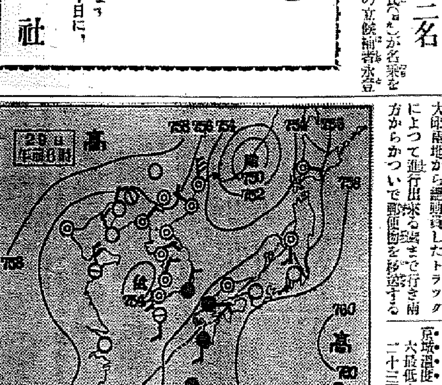

全般天氣豫報（30）

地方	風	天氣
黄海　京畿　忠南北	北東乃至南東の風弱く	晴れたり曇つたり
全北　全南	北東乃至南東の風弱く	一般には曇だが雨の降る處もある
慶北　慶南	北東乃至南東の風弱く	一般には曇だが雨の降る處もある
平南　平北	北東乃至南東の風弱く	晴れたり曇つたり
咸南　江原	北西乃至北東の風弱く	一般には曇だが雨の降る處もある
咸北	西乃至北の風	大體は曇だが特殊によると雨がある

仁川の潮時（30）

	午前	午後
滿潮	[illegible]	[illegible]
干潮	[illegible]	[illegible]

京城地方【今晩】曇勝ちでことによると小雨が降る【明日】晴れたり曇つたり

仁川地方【今晩】風弱く曇つたり晴れたり【明日】風弱く曇つたり晴れたり

京城溫度（二十八日）最高廿三度六最低十六度八（廿九日）正午二十三度七

東京恋しや
大阪　作詞　佐伯孝夫　作曲　佐々木俊一
山のかなたの夜空を見れば東京戀しや、あの灯が戀し街の柳をそよ吹く風に思ひ出すのはあの人よ
颯爽たる新人　河崎一郎のヒット！
ポリドール流行歌
P718
B面　嘆きの夜雨　澤雅子

昭和ホテルの大英斷
一、當ホテルは時代の進むと共室料制度の爲今回營業開始三十年記念御禮の爲め室料は從前通りにて朝食はサービス致します何卒倍の御引立を以て御投宿の榮を賜らん事を御願致します
一、御室料　人掃每に五圓均一　朝食付一圓五十錢より四圓迄（和洋室）各御一室夕食金壹圓均一　御入浴は何時にても自由
一、御食事は食堂にて
一、女中サービス料は御計算の一割頂戴致します
昭和十一年七月改正
奉天驛前（地方事務所隣）
昭和ホテル
電話長四七二八番

美容ノ心得ハ女ノ嗜現代ノ美容ハ衛生ト消容美容術ハ立派ナ職業
美容生徒募集
六ヶ月ノ速成科八四・十月開始——三ヶ月ノ速科ハ隨時
一年ノ本科ハ四月開始
京城明治町二ノ八二
京城美容學校

陽画感光紙
ダイアード
『王星』ダイアード　紫線　赤線　茶線　型錄呈
「暗紫色」
星名刷本舗
櫻井大二郎商店　總發賣元
東京・日本橋・馬喰町

（在庫豐富）
タイルの御用は　DK印
淡陶タイル會社代理店
鈴木タイル製陶所代理店
マノール防水劑代理店
東洋陶器會社特約店
特種建築材料商
吉川洋行
京城黃金町二丁目（電話本局長七〇六番）

衛生陶器は東陶製品　セメント防水劑はマノール

醫學博士　衣笠茂
衣笠産婦人科
京城南大門通四ノ六九（米倉町停留所斜向）
電本②5912

手形盜難無效廣告
一、額面金三、一三五圓也
一、支拂期日　昭和拾壹年拾月拾五日
一、支拂地　京城府
一、支拂場所　朝鮮銀行
一、振出地　京城府
一、振出人　京城府岡崎町拾四　上田豐
右手形昨夜盜難に相罹り候に付御出滯みに候間無效に候事廣告候
各位　手形引受人　生田松太郎

辨當と喫茶
內金剛　普德庵食堂

朝鮮人參ノ御用ナラ
貴生堂ノ一流本場人參ヘ
京城本町二・電本②一二三八

猟犬　軍用犬
型錄進呈
神戸市灘區岩屋三〇九
田丸猟犬訓練所

美味桃屋の桃の罐詰

コロムビア
コロムビアの新譜レコードがいつでも自由に聽かれます
本城屋へ
二階別室で
本ラヂオの節は
試聽室　開設

ヴヰタミンA入外用化粧品
皮膚病　水蟲　止痒
エメルソン
決定的ノ美效ヲ博ス
20瓦…¥35
40瓦…¥60
京城本町
金城製藥所
大阪府一八一八二五店ア

橫濱火災
京城府鐘路　支店
電話光化門(3)長1580番1338番

角耳式
ゴムベルト
横濱護謨製造株式會社代理店
ハイフレックス
デコマンダー
コニーロ
ヒーロー
湯澤商店
京城府岡崎町九
電話龍山五九八番

會葬御禮
山岸爲次郎

投網と釣具
本年漁具の御用は是非網久へ
東京與高級釣具類も豊富に取揃へました
投網
四分目二帯　十圓
四分目二帯半　十三圓
五分目二帯　八圓
五分目　二帯半　十一圓
㊅特製投網製造元
㊅印高級平岡本デグス卸賣元
京城南大門通二丁目
網久商店
電話本局六二五番
振替京城一二七〇六番

香料　着色料
香水原液　染料
化粧品製造用　製菓飲料水用
佛國ローチエ香料會社代理店
獨乙カセラ染料會社特約店
京城府岡崎町九七
東華洋行
電本(2)三二九番

入院隨意
野崎肛門科
京城岡崎町
電竜九九三

一、發電機
一、ハイネ汽罐
一、エコノマイザー
▲安價賣却▼
平壤府黃金町八〇（電長一〇一三番）
當所岩治商店
機械商

普通病室　隔離病室
醫學博士　佐藤小五郎
佐藤内科
京城永樂町一丁目貳番地（電本局(2)二八四）

内科一般特ニ
呼吸器、心臟、腎臟、血壓、語病

本邦唯一ノ陸軍科學研究所檢定品
ソラ！空襲ダ
水ダ
マスクダ
一、非常時市民用マスク
一、工業用マスク
其他防毒具類一切
御申越次第カタログ進呈
日本化工株式會社朝鮮總代理店
京城府元町一丁目一一三番地
合資會社　カナヘ商會
電話龍山(3)一五一番
振替京城一三一六八番

通り魔蹂躪のあと

家を倒し船を覆す
闇に吠ゆる颱風
物凄い木浦の"恐怖の一夜"
無殘や名産木浦梨

【木浦】去る二十七日朝來豪雨があり木浦測候所では颱風來の警報を發して警戒中同日午後七時頃となるや東南風速二十二米の物凄い颱風が襲來し電燈は消えて忽ち暗黒街と化し、トタン板、瓦、看板などが亂れ飛ぶ音に府民は恐怖に戰いてゐるうち廿八日午前零時頃になつて漸く風勢衰へ蘇生の思ひをしたが木浦名物である儒達山上の記念塔の如きは跡方もなく破壞されてしまつた、廿八日午後三時現在木浦署の調べによれば

全壞家屋十一戸半壞三〇戸、床下浸水家屋一九七戸、屋根吹飛一四〇戸、板塀吹飛四一四ヶ所電柱倒壞六四戸、破壞船舶二隻、水船四隻

で被害總額は約一萬五六千圓である、なほ名産木浦梨は颱風のため甚大な被害を受け今年は豊作で三百萬圓の收穫を豫想されてゐたのがその七割に當る二百十萬圓がフイになつた、廿八日朝はどの梨畑も一面にまだ熟し切らぬ梨果が足の踏み所もないまでに振り落されてをり損害は十萬圓以上とみられてゐる

井州郡の被害

【井州】二十七日颱風警報に怯えた市民は不安の裡に土砂降りの一日を過したが同日午後八時頃から雨を叩きつけるやうな猛烈な風が加はり次第に風速を增して二十八日午前一時半に至つて遂に非常サイレンが暗夜に物凄く鳴響きスワ堤防決潰と警察消防團水防團員總

の住民は豫め避難所に收容して萬一に備へた、風勢は相當に强かつたが、降雨は夜に入ると共に衰へ一時停電のため警戒にも非常な不便を感じたが夜半に至り風勢も衰へ、二十八日朝は全く晴れて大した被害もなく警戒陣を解いた

四十三艘受難
物凄い激浪で破損また沈沒
群山海岸被害甚大

【群山】廿七日襲つた颱風は午後七時頃から北東よりの强風となり漸次風速を增し滿潮時の午後十時頃には凄く豪雨を交へ唸を生じて物凄しい烈風となり街路樹を吹折り瓦や屋根看板を飛し電線は切斷する猛威を擅にして北に廻り廿八日午前三時頃に至りやつと平靜に歸つた、殊に海岸では滿潮時のこととて激浪打寄せ防波堤で打碎かれた漁船は五艘全壞十二艘半壞十三艘、小破十一艘行方不明二艘に及び損害十萬圓に達するものとみられてゐる、陸地でも南鮮人家屋の倒壞五十餘戸に其他十數戸の崩壞屋根や看板を吹き飛ばされたもの夥しくその被害激甚であるが佐藤府尹は府內を隈なく巡視して踏査すると共に社會、勸業兩係員を總動員して被害情況を調査せしめてゐる一方群山署でも各駐在所を督勵して管內における被害情況を調査せしめてゐるが郡部では出穗期を迎へた稻作を初め一般農作物の損害は相當深刻な模樣であるが幸ひ人畜には被害はなかつた

二十八日午前零時頃に至り漸く鎭まり午前二時頃には全く平靜に歸り二十八日は朝來快晴で颱の後の罷被さをみせたが市內の被害は案外僅少で特に目立つたのは街路樹が殆ど押倒されたのと屋根をめくられた家、塀が倒れた家、看板が飛ばされた家等で幸ひ人畜には何の被害もなかつた、邑では邑早く人夫を督し倒れた街路樹の復舊に努めた、市內を散見すれば屋根の修理や飛片附け等で風禍後の情景を展開してゐる、警察當局では語る

「萬一を慮り十分の準備をしてゐたが案外短時間の颱風一過で助かつた、被害は僅少で停電による燭火を点過つてゐたがこれも事故一つなく又流難もなくて濟んだのは何よりであつた」

全北の農作被害
水稻が四萬八千圓
陸稻は二萬七千圓

【全州】今回の颱風と共に全北各地に相當の豪雨あり二十七日午前十時から二十八日午前十時までの雨量▲全北五九▲裡里五〇▲金堤六七▲井邑八四▲高敞九八▲淳昌七四▲南原一二四▲鎭安四八▲高山六五を示し金堤方面は打ち續く豪雨に畓は殆ど浸水數日に亘り作物被害高見込も

▲水稻四八、二〇六圓▲陸稻二六、八八圓▲大豆一、二八五圓

といふ巨額の數字を示し各地の被害が判明せば驚くべき數字を示すべく各作物大減收が豫想されてゐるなほ全州では二十六日颱風來に各水防陣は異常に緊張し危險區域

曳船かもめ丸も沈沒

【群山】群山土木出張所の曳船かもめ丸は群山港內に繫留してあつたが去る廿七日の颱風で物凄い激浪のために沈沒した損害一萬五千圓位の模樣であるが颱風警報を知りながら他の船舶は對岸水東に避難したに拘らず放置してあつたらしい

裡里は被害少し
街路樹は殆んど倒る

【裡里】既報、廿七日夜來の颱風は四時間半ブッ通しに吹き捲くり

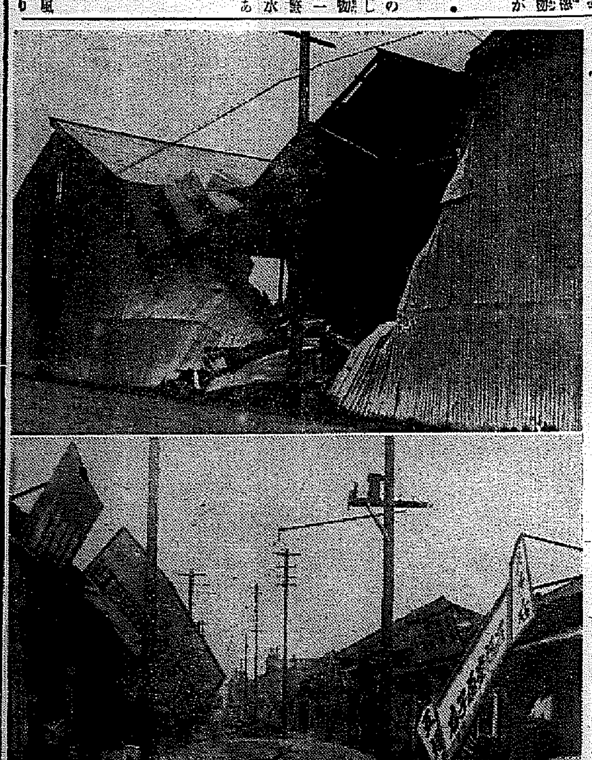

耕地の多い割合に
貧乏な咸南の農家
南鮮に比べて負債が多く
農務課では首をひねる

【咸興】咸南の農家一戸當りの耕地は平地帶二町一反一畝步、山地帶三町四反四畝步、平均二町三反九畝步で南鮮の平均一町六反步に比すれば殆ど倍に近い、ところが生活狀態を見るに南鮮が一ヶ年一戸當り二石二斗の食糧不足とあるに對し咸南は一石四斗、これが耕地面積に反比例するものとみても南鮮は一ヶ年の現金不足二十二圓一戸當負債百十一圓と集計されてゐるに對し咸南は現金支出不足二十四圓、一戸當負債百三十一圓とある、即ち南鮮に比して倍に近い耕地を持ちながら負債も一ヶ年の赤字も多いとは咸南の農民はまだまだ緊張不足であり贅澤だ、農法の改善的な事實も考へねばなるまいが耕地の增產增施、副業收入の增益など一段の力を注いで食糧不足や赤字家族の貸を擧げ自給自足の境地に進まねばならぬ……と農務課內の更生係ではしきりと對策研究中である

寫眞說明 （上から）吹き倒られた木浦製油工場倉庫の一部 淸州本町一丁目商店街の看板倒壞 ―（下右）大邱琴湖江八達橋附近の浸水

いとし子いづこぞ
空しき搜査行脚
讓一ちやん探して幾百里
春田博士悄然歸る

【平壤】本年五月二十一日の白晝行方不明になつてから既に三ヶ月餘り讓一君のことが胸いつぱい路地に遊んでゐた愛兒讓一君(五つ)が悲しい姿になつた平壤醫專の春田博士は暑中休みを利用して愛兒を探すべく去る十二日讓一君の人相書に寫眞を添へた印刷物を抱いて平壤を出發、元山、咸興、淸津、雄基を經て圖們に入り吉林、新京、ハルビン、奉天の各地に杖をひき同胞警察の助力で讓一君を探し廻つたが見當らず廿五日目に消息を空しく平壤に歸つたが、同博士の涙ぐましい愛兒搜査行脚は各家庭に痛ましい感動を與へてゐる

（前略）現場にかけつけ附近住民と共に必死の防護に努めて漸く氾濫を免れたが堤防は市西米、長さ四十二米も決潰し危く市中は浸水するところであつた、市內はいたるところ屋根看板、板塀等が吹き飛ばされ樹木の倒れるもの數知れず相當の被害があつたが幸ひ人畜には被害がなかつた郡內の被害狀況は左の通り

▲新築仁面＝浸水家屋四二戸堤防決潰九ヶ所延長一八〇間、金善柱方の家屋倒壞、同人妻李姓女(二)同長男金判君(三)は無事に救出した、雨量一二〇ミリ▲春仁面＝堤防決潰三ヶ所延長九〇間、浸水畓一八〇町步、家屋全壞四戸、雨量一〇二ミリ▲內峴面＝道路浸水一三五米、家屋全壞二戸、同浸水六戸▲七賢面＝並木七十六本倒壞▲禾湖里＝床下浸水一九戸、床上浸水三戸、全壞一戸

永同郡下の被害激甚

【永同】颱風に襲はれた忠北永同郡一帶の被害は言語に絶するものあり永同市街は二十八日午前二時頃一面の泥海と化し濁流全市に溢れを卷き倒壞浸水家屋夥しく殊に黃澗地方は錦江支流氾濫し倒壞家屋三十戸半壞二十三戸、浸水家屋多く被害激甚を極め殆ど交通不能となり梁谷、上村面は一層被害激甚を極め二十名の死者と行方不明者數名を出した

凄い山崩れ
漁幕中の漁夫六名
無殘の壓死を遂ぐ

【大邱】廿七日午前十一時ごろ迎日郡東海面に突發した壓死事件の詳報が廿八日朝慶北警察部に到着した、同面立巖洞第二區漁幕（浦項邑新田源吉氏所有）內で大敷網引揚後午前十時ごろ漁師二十八名は朝食を濟まして外出し又山崎(?)たち外五名が居殘つて午睡中、背後の傾斜四十五度くらゐの山が約四十坪突如、大音響と共に崩壞して漁幕になだれ落ちたため前記六名は無慘な壓死を遂げたものである

指に請求されて怒り出した男がゐて り調理臺に飛び込み散々暴行を働いてゐるのを平壤署員が發見逮捕 ンキ職工趙光俊(二三)といひ二十九日間の留置に處せられた

長項施設の準備
土地買收費計上
本年度に約四十萬圓を起債
追加更正豫算內容

忠南臨時道會

【大田電話】第六回忠南臨時道會は二十八日午前十時五分から道廳第一會議室で開會、出席議員二十四名、李知事議長席に就き引き續き山本地方課長（小池內務部長代理）豫算の內容に就て說明し直ちに議事に入つたがその內容は忠淸南道長項港の施設および市街地計畫の準備として本年度土地買收のため三十九萬四千圓を起債し年次計畫により六百六十萬圓の巨費を投じ理想的の港灣に建設すべくこれが財源は長項港灣施設工事計畫具體化に伴ひ埋築土地を賣却充當すべきも差當り直接經費およびこれに關する經費は買收土地小作料收入をもつてこれに當て小額の不足に一般歲入をもつて支出するといふのである。右に伴ふ追加更正豫算は左の通りである

歲入[illegible]▲歲出[illegible]臨時部歲入[illegible]▲歲出合計[illegible]

居睡り大工
さんご難
手荷物消ゆ

【京城】居眠り大工のとんだ災難―咸南生れ城津郡府六四一ノ六大工職李殷性(三)は數日前失職、懇はしい仕事もなく二十七日午後八時九分發列車で滿浦へ赴くべく京城驛待合室で列車を待合せるうち一寸うつらうつら眠つて同列車が立てしまつたのも知らずに居眠り續け二十分經して下り新京行列車が到着した音に目覺めてみたところ傍においた荷物の盜難、衣類と大工道具が消えてゐるので仰天、血眼で探すと新行列車の貨物車に積込まれかけてゐるのを發見したが自分の荷物に延吉行林昌水といふ名も知らぬ他人の名札がついてをり面喰つてゐ

…を警戒中の驛員が取調べた結果、擦つ摸ひの仕業と睨み直に同列車の後を追ふて新田驛に手配、犯人は乘込刑事の車內檢索により上三峰驛着直前に逮捕した

模範部落で
阿片を密賣
駐在所の烱眼から
寡婦連の惡事暴露

【白川】延白郡銀川面鳳川里寡婦崔鳳煥(五)は豫て持病の胃腸に苦しんでゐたが同里姜信根(四)が黑色の藥品を與へて治療した事實を探知した白川駐在所ではその藥を怪しいと睨み姜信根を引致取調べたところ更生模範部落として有名な柳谷面梨峴里寡婦(四〇)が滿洲北間島より阿片を密輸してゐることが判明したので打診に檢擧し目下道取調べ中、餘罪多數あり事件は相當擴汎に波及する模樣である

家屋倒れて死傷
修理中に二名下敷となる
―平壤の豪雨禍―

【平壤】豪雨禍 二十七日午前十時ごろ府內鐵店里趙弘均方では家屋を修理中、二十五日來の霖雨で突然家屋が倒れ仕事中の大工金普柱(二)と李仁奭(二)の兩名が下敷になつて金普柱は即死し李仁奭は附近の光成醫院にかつぎ込み應急手當をしたが多出血のため生命危篤である

放尿中列車から墜落
醉漢の奇禍

【平壤】廿六日滿浦線上り第八〇二列車が中和、關岩間を進行中デッキから放尿中の醉漢が振り落されて右腕骨折、前額部に打撲傷を負つた、取調べの結果、平南順川郡內南面盤龍占(二)といひ列車中尿意を催したが、生憎便所が塞つてゐたのでたまらずデッキから放尿中この奇禍に逢つたものである

忠南辭令（廿七日附）

公州普校訓導 千葉マサヱ
任小學校訓導、天安小學校勤務
大田第二（恩津普訓） 長野芳久男
新昌（合德同） 金秉憲
合德（鳳東同） 張國鎭
仙掌（論山同） 申龜鉉
道高（溫陽同） 姜萬馨
溫陽（八峰同） 李佑榮
靈巖（石門同） 申昌雲
新平（修成同） 李昌成
萬山（道岩同） 鞠季燦
太川（浮石同） 柳剛烈
成歡（扶餘同） 申泰完
孔山（新井同） 金秀鄕
命（頭書）習道公校勤務

戀路を邪魔されて
腹癒せに脅迫
女學生に戀慕した休職訓導
無軌道振りを發揮

【淸州】本町二丁目金內柱氏の長男、鎭龍(二二)＝何れも假名＝は數年前平壤師範學校を卒業後全南某普通學校訓導在職中、神經衰弱に罹つて本年五月休職となり自宅で療養中に高女生某に片戀慕し稻荷町にある下宿先を突き止めて以來蛇の如く附近をうろつき內偵を進めるうち最近、運惡く下宿の主人に發見され引つ捕へられて頰を殴打される等散々油を絞られたことがあつて後、同人はその腹癒せに去る二十五日を最後に前後八回に亘り脅迫文を送つて下宿の主人を脅迫したことが發見され淸州署で留置取調べ中であつたが父親の哀願もあり嚴重說諭の上釋放された

若妻の不義

【淸州】郡內北一面內秀里柳東頊＝假名＝は昨年二月某女金氏(二)と結婚以來病氣のため夫婦らしい關係もなかつたにも拘らず去る三月金氏が男兒を分娩、やがてその不審から同里居住柳東顯の從弟柳東建(二)と昨年十一月來情交關係を結んだことが判明し柳東建は家出し金氏は實家へ歸つてしまつた

デパート萬引

【平壤】廿七日午後八時半頃府內本町三中井百貨店二階賣場で婦人コート外三點を窃取する男を店員が發見し取押へ平壤署につき出した、住所不定日稼勞働者李長珠(三)といひ餘罪多數ある見込みで引續き取調べ中

檀舞の實演放送
全國中繼にも紹介して

【沙里院】いよいよ三十一日景岩山麓演場で大々的に開催の郷土藝術「檀舞」の實演と內地、朝鮮、滿洲に放送時刻は左の通り決定した

三十一日自午前十一時至午後五時實演
同日午後八時半至十一時半實演
同午後九時至九時廿分內地放送
同日午後九時二十一分至九時五十分朝鮮內放送

あどばるーん

【全州】本月に入つて南鮮の停電二回、しかも第二回の二十六日は、水に祟えた全州府民が颱風來で警戒の眞最中だつた◇…迷惑といふより危險千萬、あれで火でも出したらどういふことになるのか警察署、消防組、水防團では差當つて、水よりも火よりも停電が一番恐ろしかつた◇…何度電話しても「お話し中」マサカ郵便局と連絡とつての「お話し中」でもあるまいが、何萬人相手の電氣會社がタッタ一つの電話では不便千萬といふより、不親切だといはれても仕方はあるまい◇…長い送電線のことではあり、あの天候ではあり、保安の苦勞はお察しするが、二百何十萬圓の大會社の電話がタッタ一つといふことには、贊成しようにもしようがない

淋疾

京都帝國大學附屬病院泌尿器科 醫學博士 片山義郎先生實驗推獎
元東京市電氣局病院泌尿器科醫長 醫學博士 橫尾守中先生實驗推獎

京都帝國大學化學研究所創製 製法特許 バロール

在來の治淋藥について

注入洗滌藥等の樣な外用局所劑は使用する上に非常な危險があり、又その不便と不快は使用する者の誰しもが惱まされる點でしかも症狀が移行して、各種の淋毒性內部疾患となつてしまつたものに對しては局所劑では効めが薄く、又單一の白檀油劑の樣な內服藥は服用上、治療上種々の缺陷が認められて居りながら、今までの藥化學では如何ともなし得ない事情にあつた。其他各種の賣藥が數限りなく發賣されて居るが、藥理的根據のいかゞはしいものが多く、全く一時凌ぎに過ぎず、そのため淋病患者はあれこれと藥に迷ひ遂に慢性となつてしまふのが通則であつた。

銀內服新療法の發見

然るに京都帝國大學化學研究所に於て同大學教授堀場理學博士及び小田切理學士の協力によつて世界的權威の特許「金屬オルガノゾル製法」が發明されたが、この大發明こそ治淋界に一大革新を齎らしたもので、この特許法を應用することによつて茲に初めて銀を純良な「檀油の中へ極く微粒なコロイド狀に、しかも濃厚に分散する方法が達成され、遂に今日まで治淋界の最大宿題として永い間待望されて居た銀コロイド內服藥が見事完成されたのである（この詳細については文獻を御請求下さい）。これが本劑バロールで、最近の治淋界に於て銀內服新療法として非常な好評を博して居る。このバロールの出現によつて前にも述べた樣な從來の治淋上のいろんな不備、缺點が充分に除かれたので、かゝる權威ある理想的な治淋藥を得た事は淋病患者並に臨床醫家にとつて此上もない便益であると云はねばならない。

即ちバロールは、銀のもつてゐる强力な殺菌力を內服によつて少しも減ぜずに、良く體內の全病巢部に滲透直達し、又特殊化された白檀油はその鎭痛消炎力を、胃腸障害等の副作用を伴はず銀の効果と相俟つて全劑的に發揚せしめられたものなれば、その特徵は一劑で以て內服藥と外用局所劑の藥効を兼ね備へてゐる理で、その治驗成績の極めて優秀である事は實驗者の等しく確認する處である。

從來あらゆる療法を試みて好結果を得られず苦惱する方に至急バロールの服用を推奬す。

【適應症】
淋毒性尿道炎、膀胱カタル、淋巴腺炎、攝護腺炎、副睪丸炎、子宮內膜炎、腎盂炎、女子尿道炎（消渴）、喇叭管炎、婦人淋毒性疾患

御注意 本劑は獨特の銀內服藥なれば類似品なし 御買求めの節は、特にバロールと御指名下さい。

バロールは全國各地有名藥店並にデパート藥品部にあり。品切れの節は直接發賣元へ御申込。振替又は代金引換にて御註文あれば御送す、郵券（二錢又は三錢）代用も可。

無代進呈 新刊「淋疾とその療法」と題する四六判、四十餘頁詳細圖解入り冊子を御希望の方へ無料贈呈致します。但し御一名一冊に限る。

藥價 一圓八十錢 三圓五十錢 五圓五十錢 十五圓
送料 內地十五錢 滿鮮四十五錢

東京市神田區鍛冶町大通（神田驛前電車通）
發賣元 大木合名會社
振替東京五四〇番・代表電話神田二〇二五番
支店 大阪市東區淡路町一丁目 振替大阪七七九五番・電話北濱二三六九番

B-308

味の素

（登録商標）

美味は奢に非ず
自然が與へた
平等の恵です

料理界諸大家の御讃辭（五十音順）

赤堀旺宏氏
味の素は各種料理になくてならぬ調味界の王である。

秋穂敬子女史
味の素が發明されますと同時に既に卓越せる調味料として推奨し今日まで愛用して居ます。最早是非を論ずる時代ではありませぬ。

一戸伊勢子女史
微量よく効を奏しますが吸物の中味が鳥獸肉の場合の如き五千分の一でも美味くなります。

宇多繁野女史
私の料理教授上の經驗から、一番信用出來て理想的な調味料は味の素よりないと思ひます。

辻　徳　光氏
應用範圍の廣きこと、之に較ぶべき何物もないであらう。

東　佐與子女史
一商品といふ觀念から離れて食鹽や砂糖等と同様に用ひられてゐるのは味の素の當然な進出だと思ひます。

的場多三郎氏
味の素は今日では鹽、砂糖、醬油、酢等と共に普通名詞になつて居ります。

滿田百二氏
味の素の出現は、舊い調理法を一新した劃時代的なものである。

村井政善氏
如何なる食物にも添加し得られて風味を増し使用法は便利簡單、凡ての台所に缺くべからざるものと思ふ。

山田政平氏
私が支那料理に味の素を常に使つてゐるのはその味を日本化する爲ではなく、本質的に適した調味料だからです。

鑵入は瓶入よりお徳用

宮内省御用達　味の素本舗　株式會社鈴木商店

S-T

釣の好きなワン君

ゐ眠りとおもちやと◇◇◇ お菓子と野球も好きです

アメリカの或る田舎にハリーと云ふおぢいさんが居ります、妻も子供もなく一人さびしく暮してゐるこのおぢいさんの、唯一の大きな樂しみは、可愛がつて育ててゐる小犬に色々きれいな着物を作つて着せたり、釣りに伴れて出かけたりそれから寫眞を撮つて見せては一緒に喜んだりすることです、この小犬もハリーおぢいさんが大好きでおぢいさんの云ふことなら何んでもよくきゝます、おぢいさんがオイチニ、〳〵と號令をかけますとこのワン君大喜びで頭を左、右にふりながら、胴體め、をやります、見物に集つてゐた村の子供達までがおぢいさんに合せてオイチニの合唱をしてハリーさんの庭はたちまち愛犬曲藝の舞臺となります

◇

おぢいさんが町に買物にでも出かけた時にはこのワン君は留守番をするのですが遠く町につゞく道を見守りながら待遠しさうに門口にしよんぼり立つておぢいさんの歸りを待つのです、次の寫眞はハリーおぢいさんがこのワン公生れて百日目のお祝の日に、お菓子だのおもちやだのを與へて喜んでゐるワン君の寫眞です、ワン君はお菓子を食べることもおもちやと遊ぶこともおぢいさんと一緒に釣りに出かけることも好きですがおぢいさんが撮つて來れた自分の寫眞に見入るとが殊に大好きださうです

1 或る日の釣りにとても大きなこひを取つて歸つたのでその記念撮影です

2 このワン君居眠りがすきです

3 おもちやと遊ぶことも好きです

4 食事をすることは殊に好きです

5 野球見物は三度のめしよりも好きですがかんじんの切符がないで隣のくん〳〵さんに助けてもらつて一寸失敬

よく降る雨・ひどい暴風です

けふは 天氣豫報のお話

氣壓と不連續線とは

いつもの年よりも今年の梅雨は長いと思つてゐたところへ、最後に南鮮から中部朝鮮にかけての豪風雨、水害がまた各地のお百姓達を苦しめてゐます、けふはこれに關聯して天氣豫報のお話しをやりませう

明日……は遠足とか運動會とかいふ時には、皆さんはきつとラヂオか新聞の天氣豫報で明日のお天氣を知らうとするでせう またお百姓が種をまいたり、苗を植付けたりするにも、漁師が遠い海洋へ船を乘出すときにも、天氣の模樣をしらべておく必要があります、でまづ天氣豫報を知る爲に是非共知つておかなければならない氣壓や不連續線のお話をしませう、天氣豫報によく何百何十ミリの高氣壓がどこに現れたから晴天になりますとか、低氣壓が發生したからお天氣は惡くなりますとかいつてをりますね、この高氣壓や低氣壓といふのはどういふものかといひますと、私達が呼吸してゐる空氣はあつい層を作つて地球上を覆つてをりますが、その空氣の壓す力、即ち氣壓にはたへず變化があつて、つよいときもあれば弱い時もあるのです、それを計るには晴雨計(バロメーター)といふ機械で、この機械はガラスの管に水銀を入れてつくつてあつて

氣壓……が弱くなると管の中の水銀がひくくなり、氣壓があつくなると水銀がおしあげられて高くのぼります。それで今ここの水銀の柱の高さが七百六十ミリあるとしますと、今の氣壓は七百六十ミリだといはれるのです

◇

但しお斷りしておきますが、何ミリから上が高氣壓で、何ミリから下が低氣壓だといふことはありません。一方に七百六十ミリ、他方に七百四十ミリの氣壓がある場合、七百六十ミリの方が高氣壓、七百四十ミリの方が低氣壓とよばれるのです、ですからときには七百六十ミリでも低氣壓のときがあるわけです、しかし一般に低氣壓の襲つた地方は雨風が多く、高氣壓の内部では天氣がよいものです

つぎに近頃よく耳にする不連續線とは何も難しい事ではありません、天氣中で空氣の溫度や風の方向速度等の全然異つた二つの氣層が重なり合つてゐることがあつてそれが地面に接觸して現れた場合、その地方では突然溫度が變つたり、陣風(はやて)が起つたりします、つまり不連續に變るといふ意味でこの名前がつけられたのです

豫報の種類

わたくし達の生活には是非なくてはならぬもの

さて、天氣豫報はこの氣壓や風の狀態等からみて、發表されるものですが、それには最初天氣圖をつくらなければなりません 天氣圖は午前六時、正午及び午後六時といふやうに定つた時刻に各地で觀測した雨や風や氣壓などを記號を用ひて地圖の上に現したものです、それをわかりやすくするために更に等壓線、等溫線といつて氣壓 氣溫の等しい所を一つないだ線もかきこまれてをります、この天氣圖を見れば大體何處に低氣壓、高氣壓があるかそれがどの方面に進行してゐるのか、またそれによつて自分達の住んでゐる地方の天氣がどうなるかといふことがわかるのです(本紙ノ刊二面には毎日この天氣圖が載せられてゐます)

◇

以上は普通の天氣豫報ですがその中に入るものに氣象通報、暴風雨警報、それから航空豫報があります、氣象通報といふのは、天氣豫報の根本となる氣壓の配置や颱風の進行方向などを中央氣象臺から各地の測候所、あるひは航行中の汽船等に有線電信、無線電信等で知らせるのです、無線電信による氣象通報は世界各國にさきがけて大正九年神戸の海洋氣象臺ではじめたものでこれによつて

一船舶がどれほど……航海上の利便を得てゐるか分りません、今日では更にラヂオを通じこの氣象通報で一般民衆にもしらされる樣になりました

暴風雨警報はその都度各道の驛に掲示されるので皆さんもよく知つてゐるでせう、日本は緯線の中程にあるので低氣壓がしきりにおしよせて來ます、殊に七月から十月にかけては颱風季節といつて毎年少くも四五回は猛烈な暴風雨に襲はれます、昨年も先年も關西地方はひどい損害を蒙りましたね、それで遠くに颱風が發生すると氣象臺ではその通りさうな

一路をしらべて……豫めその道筋に當る地方に警報をあたへてゐるのです。

それから航空豫報です、航空機の進歩は近年實に目ざましいものですが、やはり天候の變化によつて遭難することが少くありません、空を飛んでゐる飛行士が一番困るのは、行先の目先がきかないことです、航空豫報はこの意味で上空の狀態を事前にしらせて災難を未然にふせぐのです

どこの國の人が 汽車に一番乘るか

世界の主な國々の人達が一年間に汽車に乘る距離を平均して見ますと、次のやうな數字で示すことが出來ます

ドイツ	二四粁
日本	二五粁
イギリス	三七粁
フランス	六一粁
アメリカ	六三粁
イタリー	八七粁
ロシア	

これでみると、世界中ではロシア人が一ばん汽車をよく利用することになります

ニユース (コ)(ド)(モ)

セパードの玄關番

近ごろドイツではセパード犬を電話の番や、玄關のベルの番に使つてゐます、主人が晝寢をしてゐてもリーン……と電話がなると急いで電話の傍へ行き、受話器を外して置いてから主人公を起しに行きます、また耳の遠い老人などがひとりで留守番をしてゐる時にお客さんが來て玄關のベルを押すと、ワン公が聞きつけて知らせに行きます、訓練すると荒つぽいセパードもこんな細い仕事も出來るさうです

白い雉子が生る

内地の大宮といふ町の横山角太郎さんといふお爺さんは昨年から内地産の雉に白色レグホンのお嫁さんを貰つて飼つてみましたが、この間生れた雛から眞白な羽をつけた雉の子が二匹孵化しましたその中一羽は眞白ださうです

お邸からワニ現る

この廿五日東京品川五反田島津公爵邸の附近を通つてゐた淺沼と言ふ人が石垣の隙からノソ〳〵現れた黑色の怪物を發見、驚いて近づいて見ると鰐かと思つたら大口をあいて睨みつける鰐でした、淺沼君膽切で大格鬪して摑まへ交番へ屆けました、交番でドゼウ十匹を食べて元氣ですがどこから逃げて來たものかまだ判りません

新案漫畫合戰 (78)

石川町 一精 ひたく先生 (パウケンノマキ)

後藤又兵衛 (109)

大島伯鶴 演　中江正美 畫

彦根の城下

又兵衛は、なほ城内に三日程滯在して、廣島を出立したが、あれから日を重ねて、岡山、姫路、兵庫と來たが、大阪に入り豐臣家の安否を尋ねて、此所に二十日餘り滯在してゐたが、關東方の動靜を探つて見るべく、これから大阪を發つて關東を志した。道を江州路に取り、淺井から船に乘つて彦根を指して來た。

當時は、彦根は井伊掃部頭の領所で、淺井から彦根に行くには近江の琵琶湖を船で越すことになつてゐる。

又兵衛は、姉川の落日大淵といふ所から、明神丸と云ふ船に乘り込み、一同の乘客と諸のうちに長曾根といふ所へ船が着いた。此所は、遠淺になつてゐるから艀船に乘つて岸へ行く、又兵衛も船賃を拂ひ上陸したがもう此の時は七ツ頃であつた。彦根の町へ入ると大和屋茂七と云ふ宿屋へ著いた

「お出でなさいまし。オイお武家さまのお客だが、座敷はあるか……」

「厄介になるぞ」

スルト、奥から出て來た女中が

「階下の三番が空いて居ります」

と、いふ。宿屋の主が

「武家さま。今日は大分お客様が混雜して居りまして、チト御窮屈でございませうが、狹い部屋でもよろしうございませうか」

と、訊く。又兵衛が

「狹くとも構はんが、俺の身體がはみ出すやうであつても困るぞ」

「そんな事はございません、デハ何卒此方へ……」

又兵衛は、足を洗ひ案内について、薄暗い下座敷の三番間へ通つた、尤も三疊ぐらゐの部屋は座敷とは呼ばないが、見ると、此の三疊は詰つてゐると見えて馬鹿に狹い。

又兵衛が案内の女中に、

「なる程これは手狹である。足を伸ばすと障子を拔くかも知れん……」

「旦那さまは、御冗談ばかり……あの只今の内に、お風呂をお召し下さいまし」

「あゝ然うか。デハ案内して貰ひたい」

女中に、連れられて、風呂に行きさつと汗を流して出てくると膳が出てゐる、肴は、琵琶湖で獲れる珍物。酒を命じて、獨酌で飲んでゐると、日は全く暮れてしまつた。

部屋へ灯火が入る、スルと、二階座敷の方から時々が聞える。下座敷では話が始まる。

さうかと思ふと、

「エイ、ヤッ！」

と、言ふ、まるで劍術でもやつてゐるやうな聲が聞える。其の間には笑ひ聲が起つて來た。その騷々しいこと。

スルと、暫くして、ドカ、ドカと廊下を踏み破るやうな音がして、筋骨逞しき武士が、大手を振つて又兵衛の居間の前を通つた。

殆んど、それと擦れ違ふやうに、宿屋の番頭が入つて來て、

「今晩は、お泊り下さいまして有難う御座います。旦那さまも定めし大試合にお越しになりましたことゝ思ひますが」

と、訊ねた。又兵衛は、手にした盃を置いて、

「當家の番頭か？何だ大試合と申すのは……」

「今度、御領主さまが、浪人者をお抱へになりますに就て、腕の出來る方を集めて、大試合を致します。三番勝負に勝つた者を召抱へるとか申すことで、諸方に參つて居りました浪人衆が、大層、御城下に集まりまして御座います」

「ウム、然うか。道理で大分騷がしい人間がみえると思つたわい。それでは井伊家で浪人者を召抱へるか？」

と、訊いた。

夫婦の不和 原因はこれです

見逃し易いだけに泣く女性が多い　いやでも朗かになれる一番よい方法

迴りくどい手當はよして深く届く治療

東京木村病院長 醫學博士 木村 仁

膣臭は大概人に嫌はれるがそれ以上に嫌がられるのは婦人特有の臭氣で、强い嫌いの時はあつてもそれが原因で夫婦が不和になつたり、初婚早々紛絆が起るのが非常に多い。これは内部の故障が原因で分泌物が多く出て局部につき腐敗糜れから起る惡臭だから、内部の病因を治さぬ事には惡臭はとれぬ上に、身も心も參つて幾種手段を講じても女性の美しさは發揮されなくなつて終ふ。私の病院で使つてゐるワセトン錠は大變苦心の末出來たもので、氣持の細かい婦人の氣持に何から何迄ぴつたり合つてゐると見えて誰でも喜んで使ふ上に、効力が大變よいもとは聖藥はいやですと苦痛を云つたものであるが今では斯樣なよい藥があるので婦人病治療も樂になつたものだ。

一心から淋毒の帶下が治る

春日 節子

……何事も運命と諦め樣と心に鞭をあてゝしましたが、夫の淋毒を受けての子宮内膜炎が腹膜炎になる心配があると醫者から申し渡された時には、なんとしても口惜しくてとめどなく涙があふれ、石に嚙りついても治したいと日夜それのみが願ひでした。醫師にも通ひましたものゝ費用が續かぬので止めましたがその後一生不具になるのかと重ね重ねの不運に泣きさへも出ず……あの藥この藥と使つた一心も通かず……婦人病の會長様からワセトン錠を敎へて頂き到々救はれる日が參りました。あれ程の下腹痛みのとれ工合や下り物の減つて行く樣ばしさは筆にも盡せません。自分乍ら信じられぬ程で、日増しに苦しみが減つて到々喜びの今日となりました。婦人藥のお安いのがどれ程有難かつたでせう。

家の中はいつも暗く、笑ひ聲もせず口論手荒な物音が絶えない家庭、夫は酒に憂さを忘れ夫婦仲は不和で燃える愛がない。楔となる子供がなく貯金は出來ず借金の殖える家庭。斯んな家庭が大變多いのはお氣の毒ですがその原因は妻の婦人病から出てゐます。腹下の出るのは婦人病ですから、明るい家庭幸福な家庭仲のよい夫婦生活を營むには、上記皆様が生きた體驗のワセトン錠を直ちに御使用になるのが一番近道です

日毎衰へる容色をとりとめる

山村惠知子

……自分に皺が殖える、雀斑が目立つて顔は日増しにドス黑くなるのが氣が氣でなく一番惡しかつたのは目の周りの黑い邪味惡い輪でした。あゝこうして夫に見捨てられるのかと涙ふき〳〵白粉を分厚にぬつて、何も知らぬ夫から叱られる始末でした。女ですもの夫の心が他所へ移るのを何うして安のんとしてゐられませう不圖雜誌で婦人病になると容色が削られるといふ記事を見てハッと心を打たれ、今更自身のお馬鹿が判り……早速ワセトン錠を送つて頂き……今では以前よりも奇麗になつたと皆から云はれ、苦しかつた腰の痛みもすつかりなく、下り物も治りました。

惡臭とれて天下晴れた氣持

栗田 政代

……暦で秋は立ちましてもいつ迄もお暑い事で御座います。いつも乍ら早速ワセトン錠お送り下さいまして有難う御座います。近頃では下り物も氣がつかぬ程で、あれ程身に浸みついて困つた惡臭もいつの間にかすつかりとれ、頭痛もたまには有ますがほんの僅かで、氣分は大變よろしく、食も進みこの暑さに負けずやつれも目立たず、追々血色がよく肉附きもよく身體もシャンとして夫は大變喜んでゐます。内服や好い加減な挿入藥を使つてゐたのではこんなに効きはしなかつたに違ひないと長い夢がさめた樣ホッとした氣持ちです。この一瓶で充分です。厚く〳〵御禮申上ます。

寸暇もない身で立派に治る

淺山 節子

……何分何時もちつとしてゐられぬ職業なので、醫者に通ふ暇も藥を煎じる暇もなく、手取早く使へる挿入藥を使ひましたがいろ〳〵家族の惡い事があり痛れ痒く、惡いは一層醋くなつてお客樣の前にも出られず……ふと親切な方(近くのお醫者様)から敎へて頂いたワセトン錠を藥店で求め、使ふ樣になりましてから何となく體がシャンとして、下り物もグッとへつて氣分が輕く、下腹も張らず夜の腰のだるさもすつかりなくなりまして丈夫に働いてゐます、厚く御禮申上ます。

さすがに帝大病院婦人科使用 素人にも使へる新發明藥

是非内服藥をお飮みにならうとせよ、藥が治らねば下り物は止まらず下腹の痛みや頭痛冷えはとれませんから其う云ふ藥には早く見切りをつけるのが利益でございます

人知れずに使へ ベトつかず流れ出ない

研究に研究を重ねて出來たワセトン錠は、帝大病院初め全國有名病院で御使用になる程ですから、中で八分で溶け、惡をすつかり溶け失せ内部に浸み込み、病源を取つて爛れ痛みを消し、然もベトつかず後の手當もいらずサッパリ出來るのが皆樣に好評ある處で、治りの早く確な事は病院の多數の結果でよく判り處女でも安心して使へる事は、今迄の婦人藥の中には決して見當りません

こんなに安く出來る 他藥と比べるとよく判ります。六日分七十錢十二日分一圓廿錢廿四日分二圓卅錢四十八日分四圓病院用百四十四日分十二圓 十五錢。素人にもおわけして便利を計ります

御註文には有名藥店で「帝大病院使用のワセトン錠」と特に云つて求めになり決して代用品を買はぬ樣御注意、品切の時はハガキに「何日分送レ」と書いて左記へお出しになれば代金引換で發送しますから御便利です。

無代 婦人病の大家醫學博士河合歐賀先生の名著女性の新生活を讀んで御使用になれば治し方がよく判ります お申込は左記へ

東京市芝區通新町十三番地 總代理店 合名會社 河原商店 振替東京三五〇九 電話三田 一六八六

大阪商船定期出帆

○内鮮、北鮮 連絡優秀客船 北鮮門司阪神急行 清津正午發 雄基前日正午發 ＝＝門司 々日正午着

慶興丸 九月十一日

大同丸 八月卅一日

咸東丸 九月六日 阪神省略 城津行

武昌丸 九月四日

北鮮發濟行 河南丸 清津發九月廿六日 清津、城津、興南、博多、長崎、鹿兒島、基隆、高雄行

大連内地直行 日滿連絡毎日發 朝鐵、滿鐵主要驛ニ於テ船車連絡 切符發賣

大連發 ＝ 十午前 時門司着 發後 一時 ＝ 早朝 神戸

吉林丸、熱河丸、うらる丸、うすりい丸、扶桑丸、はるびん丸、ばいかる丸、あめりか丸、しかご丸、たこま丸

門司 直行 內地連絡

瑞穗丸 九月五日、高千穗丸 九月十日、蓬萊丸 九月一日

(基隆着翌々日午後一時)

門司より神戸行大型船便多數あり 詳細は左記へ御問合下さい (案内書進呈)

京城府南大門通二丁目一〇六 東京火災內 大阪商船株式會社 京城出張所 電話本局 長一〇三〇番

鮮內代理店・案內所 釜山 雄基、淸津 國際運輸會社 仁川 慶田組 釜山 釜山商船組

ジャパンツーリストビューロー案內所 京城三越・平壤三中井・釜山三中井・安東大和屋

大阪商船 門司 出帆 ●阪神行(船客御斷) 八月廿七日 第一東洋丸 八月廿八日 第四小野丸 八月卅一日 泰仁丸 ●名古屋、東京行 八月廿八日 大昭丸 ●海州行 八月廿八日 大明丸

內地各港及滿洲、北海道、支那、南洋、南北米、阿弗利加、歐州、濠州、亞各地行接續直通ノ貨物取扱 致候

大阪商船株式會社仁川代理店 株式會社 慶田組 電話七二二番・九八四番

九州郵船株式會社 釜山發出帆

◎博多行 每日午前十一時

◎對馬經由嚴原行 每月十二日午後二時 一日四日六日九日十一日十四日 十六日十九日廿一日廿四日廿六日

◎下關行 每月六回午後六時 四日九日十四日十九日廿四日廿九日出帆

詳細は左記へ御問合被下度候

釜山府第一棧橋 九州郵船株式會社 出張所 電話二四一一

朝鮮郵船定期出帆

咸海衛、芝罘、大連行 利通號 八月廿九日午前 入港 八月卅一日午前 出港

咸海衛、芝罘、大連行 第三共同丸 九月二日午後 入港 九月四日午前 出港

鎮南浦、大連、天津行 長山丸 八月廿七日午後 入港 八月廿八日午前 出港

▲朝鮮鐵道局主要驛ニテ乘客運賃通切符發賣所 京城三越支店內 ジャパンツーリストビューロー案內

代理店 仁川海岸町 野口商會 電話二四番・一七二番

武田發賣品

胃腸を護る

暑さに弱つた
お子様の胃腸
を丈夫に

怖るべき赤痢、疫痢
コレラ、チフス等の
豫防のためにも・・・・

食後に必ずアペチン錠を

夏季には特に愛兒の健康のため食後に**アペチン錠**を忘れずにお與へ下さい、僅か二三錠の**アペチン錠**が小兒の胃腸内に於て如何に重要な働らきをするかを知られましたら與へずには居られなくなります。

抵抗力が強くなります

アペチン錠中のビタミンBは胃腸の力をグツと強くし、疲れた組織細胞を恢復しビタミンDと協力して發育をよくし、病氣に對する抵抗力を強めますから、小兒のために此上もない大切なものであります。

榮養が良くなります

アペチン錠の中には消化よき蛋白、ビタミンB・D、インシユリン様物質ヌクレイン、レチチン、カルシウム、グリコゲーン等人間の健康に欠くべからざる各種の物質を多量に含んで居りますから、小兒は勿論大人も榮養が佳良となり、疲勞衰弱を恢復し、胃腸自身の機能が旺盛となるため空腹感を起し、食慾を高めることは誰しも一驚します。

夏負けを撃退します

夏負けとは要するに消化力の減退、食慾不振による榮養不足に原因する衰弱でありますから、**アペチン錠**を規則正しく常用すれば反對に食事が進み体重も増加し、所謂夏痩せの憂き目を見ずに濟みます。

消化不良に 食慾不振に 榮養障碍に 病後衰弱に

アペチン錠

ゼヒ御諒解願ひたきことは

アペチン錠で消化がよくなり、食慾が增し、榮養がたかまることは單に胃腸だけでなく、全身の調子がよくなつたからなのです。

今までの療法のやうに「消化の悪い時に消化劑」を「胃の痛む時に鎭痛劑」を用ひる所謂對症療法では一時抑へであつて一向に病因を去ることが出來ません。これにアペチン錠と從來の治療劑との差があるのです。

アペチン錠の作用は、その成分を少しく藥理學的に檢討すれば判りますやうに、胃腸組織の賦活、疲勞した病細胞の恢復により消化液の分泌もよくなり、胃腸の運動機能もたかまつて、榮養も全身の健康狀態も大變宜しくなつてまゐります。

〃川上から水の濁りを去る療法がアペチン錠療法です。〃

―アペチン錠の効用―

消化不良、食慾不振
腸内異常醱酵、貧血
常習便秘、便通不整
脚氣、乳兒脚氣、綠便
榮養障碍、發育不良

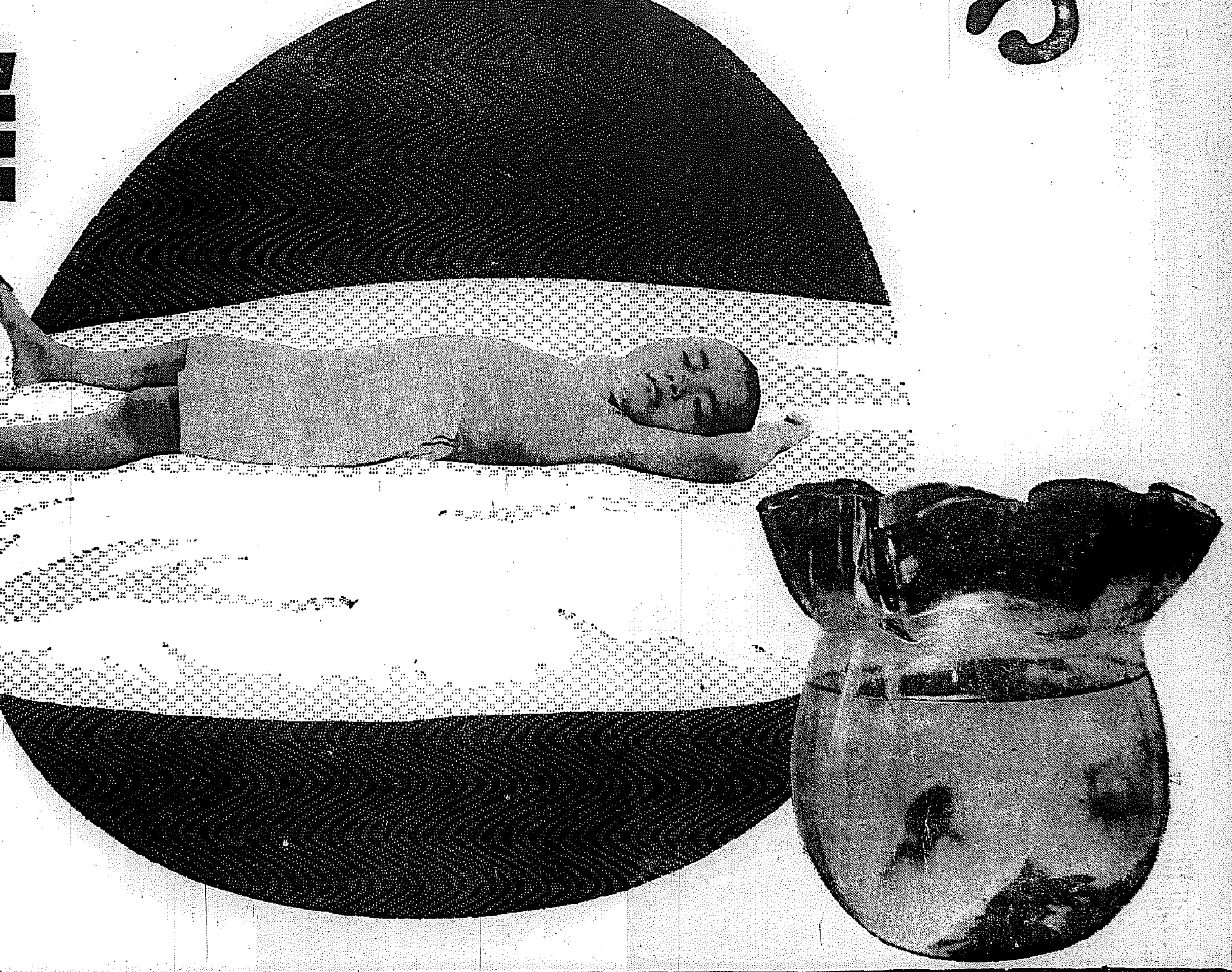

發賣元 株式會社 武田長兵衛商店 大阪市東區道修町

關東代理店 株式會社 小西新兵衛商店 東京市日本橋區本町

藥價至廉
五〇錠(四〇錢) 一〇〇錠(一圓)
約一月半分 二五〇錠(二圓三〇)
約三ケ月分 一〇〇〇錠(四圓三〇)

36—1622(49)

第十一回國際オリムピック 第一、二、三位メダル獲得者氏名（六）

△近代五種　ハンドリック中尉(獨)　レオナード少尉(米)　アッベ中尉(伊)
△ポロ　アルヘンチン　イギリス　メキシコ
△ハンドボール　ドイツ　オーストリア　スヰス
△ホッケー　印度　ドイツ　オランダ
△籠球　アメリカ　カナダ　メキシコ
△蹴球　イタリー　オーストリア　ノルウェー
△水球　ハンガリー　ドイツ　ベルギー

△漕艇
單スカル　シエフエル(獨)　ハーゼンエール(英)　バロウ(米)
複スカル　イギリス(ベレスフォード、サウスウッド)　ドイツ　ポーランド
舵ペア　ドイツ　イタリー　デンマーク
無舵ペア　ドイツ　デンマーク　アルゼンチン
舵フオア　ドイツ　スヰス　フランス
無舵フオア　ドイツ　イギリス　スヰス
エイト　アメリカ　イタリー　ドイツ

△拳闘
フライ　カイゼル(獨)　マツタ(伊)　ローリー(米)
バンタム　セルゴ(伊)　ウイルソン(米)　オルチス(メキシコ)
フエザー　キヤサノヴアス(亞)　カタラーオール(南阿)　マイナー(獨)
ライト　ハランギ(洪)　ステプロフ(エストニア)　アグレン(瑞典)
ウエルター　スヴイオ(芬)　ムーラウハ(獨)　ペテルセン(丁)
ミドル　デスポー(佛)　テイレル(瑞)　ヴイラレアル(亞)
ライトヘヴイ　ミシエロー(佛)　フオークト(獨)　リジリオネ(亞)
ヘヴイ　ルンゲ(獨)　ラウエル(亞)　ニールセン(諾)

△馬術
調馬團體　ドイツ　フランス　スウエーデン
〃個人　ボレイ中尉(獨)　ゲルハルト少佐(獨)　ボタイスキー少佐(墺)
綜合團體　ドイツ　ポーランド　イギリス
〃個人　スタウペンドルフ大尉(獨)　トムソン大尉(米)　ルンデイング中尉(丁)
障碍團體　ドイツ　オランダ　ポルトガル
〃個人　ハツセ中尉(獨)　ランク中尉(ルーマニア)　プラテイ大尉(洪)

第十三回 全鮮野球爭霸戰
九月五日開始 五日間於京城球場
參加十一チーム　慶南、慶北、忠南北、中央、湖南、北鮮、國境、平南、黄海各代表並に前年優勝(殖銀)中央推薦
主催　京城日報社　毎日申報社

新秋劈頭の讃球版 全鮮爭霸舞臺展く

第十三回・本社主催・五日・京城球場

本社主催、第十三回全鮮野球爭霸戰は九月五日（土）正午から京城球場で開始に決定した。本大會は大正十三年、當時まだ揺籃時代にあつた半島實業野球界に魁けて第一回大會を開催してより、年と共に發展隆盛し、半島實業野球

育成の使命を

以て遂に今日の隆盛に到達した、今日殆ど內地同等の「力」をもつ朝鮮の實業野球界も、顧みれば本大會によつて生れ、この大會によつて第一線のレベルに飛躍する契機をつくつたものといへよう

さて今年も集るもの十一強、即ち慶南、慶北、黄海、平南、國境、北鮮、湖南、中央、忠南北、各代表に中央から全川チームを推薦、眞に朝鮮各地の一流チームを總動員した爭霸試合で各豫選區では何れの代表選定を急ぎ時期の日を待機してゐる

既に三年連霸

を達成して四度霸權を狙ふ殖銀に對して、各チームが如何なる戰法を企んで押し寄せんとするか、本大會第一回からの優勝チームは次の通りである

優勝チーム

第一回　大正十三年　慶熙俱樂部
第二回　同　十四年　同
第三回　同　十五年　同
第四回　昭和二年　同
第五回　同　三年　京城電氣
第六回　同　四年　平壤鐵道
第七回　同　五年　遞信
第八回　同　六年　同
第九回　同　七年　同
第十回　同　八年　殖銀
第十一回　同　九年　同
第十二回　同　十年　同
第十三回　同　十一年　？

日本棋院 昇段大手合戰譜（1）

先互 初段 日下包夫
先番 初段 窪內敏明

いろはにほへとちりぬるをわかよたれそつ

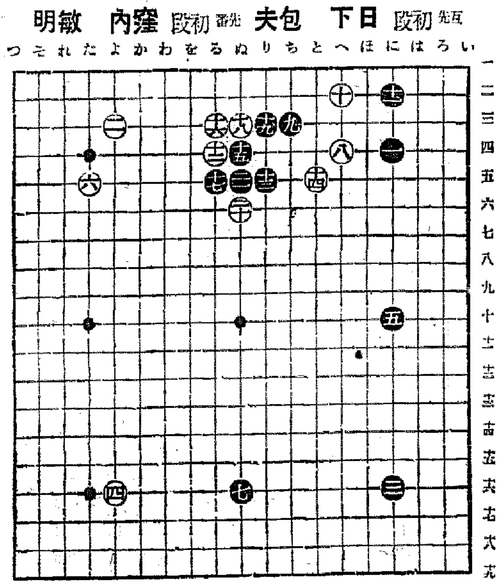

對局者の言葉

(白) 窪內君の事ですから、三連星に來られはしないかと、豫期してはゐましたが――
(黑) 七は上邊「り四」邊にヒライてゐるものでしたが
(白) 黑九で「に六」とトバれたら十五にヒライて上邊を本據とする積りでしたが――
(黑) 十一は少しく好奇的でした、普通のやうに「に六」に受けてみて別に支障はなかつたのです
(白) 十二は大體この見當かと思ひましたが、確たる成算があつたわけではありません
(黑) 十三で「ち五」の一間トビは白「へ六」とトバれて踏張りが踏らないやうに思はれましたが
(白) 十四とコスンだ時には、黑が應手に窮するかと實は思つてゐましたが――
(黑) 十五で十八は白十六と押へられるし「ち五」は白「と七」の好點を與へるので一寸打ちにくかつた
譜のコスミツケも窮策ではありますが、此際の形かと思ひましたので――
(白) 十六の下りは考慮に欠けてゐました、十八にハネるのが本手でした、其時黑十九ならば二十と當てゝ行きますし、黑又十六の切りならば十九と頑張つて行くのです
(白) 二十のノゾキなども、どんなものでしたか

（參考圖甲）

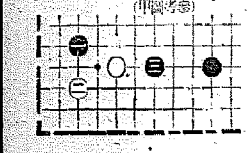

（參考圖乙）

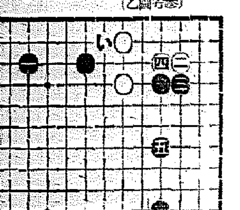

(分)

●一 に四		○二 よ三	3
●三 に六	5	○四 よ十六	6
●五 に十		○六 た五	
●七 ぬ十六	6	○八 へ四	8
●九 ち二	2	○十 へ二	15
●十一 に二	9	○十二 る四	9
●十三 り五	9	○十四 と五	12
●十五 ぬ四	10	○十六 る三	11
●十七 る五	2	○十八 ぬ三	2
●十九 り三		○二十 ぬ六	
●二十一 ぬ五	2		

（一分以內は切捨）
所要時間 白 一・〇六　黑 〇・四五

制限時間各八時間

評解　福田正義 五段

●黑七のヒラキは、次ぎに參考圖(甲)の手段を含んで居り、正著とされる
上邊「り四」のヒラキも好點たる點に異論はないが、自一、六のシマリのある方面へ向つて後からヒライて行く意味に不満が存する
●黑九のハサミは、報知新聞社の『相談碁』に初めて現はれた形であつて最新の手段であるが、この手で「に六」に受け白十五の時、左下隅「れ十五」にカカリ、參考圖(甲)の如く運んでみて何等不可はない
●黑十一で「に六」のトビならば普通だが、十六の二間ヒラキも相當有力、次ぎに參考圖(乙)が想定されるが、同圖黑「い」のコスミツケが狙ひの一つである
○白十六は十八のハネを本手とする、譜は白十七、十九によつて整形された嫌ひなしとしない

齋田洞筒氏のダイビング

あす京城プールで

京城府營プール內のダイビング俱樂部では、三十日午後一時から同プールで跳込大會を開催し、模範跳込を齋田洞筒正一兩氏がなし、ダイビングを紹介することとなつた、入場無料

神宮大會 本部指示事項

一、道代表の出場種目は朝鮮各部の規定に據り道に於て一括の上九月二十五日までに到着するやう送付せらるべきこと
二、道代表の參加料は朝鮮各部規定に據り道に於て明細書を附し一括の上十月五日までに到着するやう送金せらるべきこと
三、各道に於ては別紙樣式により管內各競技參加者一覽表を作製し十月五日までに到着するやう送付せらるべきこと
四、大會式は前回に準じ左記に依り舉行せらるべきも具體的內容に付ては後報す
1 日時　十月十五日（木）自正午至一時
2 場所　陸上競技場
3 神宮參拜
式終了後各道代表者は京電バスにて神宮參拜を行ふ
五、表彰式は前回に準じ十月十八日（日）午後五時より陸上競技場に於て舉行す
六、汽車賃割引證明書枚數は各道に於て一括の上出發以前遲くとも十日以前に內譯を具し本部宛請求せらるべし
七、各道代表者は遲くとも十月十五日以前に出城せられ各道內競技參加者の委任書及宿泊所を調査し前二號の報告と相違ある場合は直ちに其の旨大會本部まで報告すべきこと
八、大會期間中各代表的運動團體の定時又は臨時總會開催の豫定につき該團體より道代表者の入選に關しては右團體と協議ある(例へば代議員)者を來城せしむべく配慮せられたきこと
九、本部推薦者は豫て道に於て資格の上關係出場者に就て連動臨時に大々通知せられたきこと

邦画ニウス

◇＝第一映畫 松竹久藏監督夏川大二郎主演「東新聞」は此程（杉山宅）セットより撮影開始した、夏川の相手役未定の杉山の妻役に加茂の花岡菊子が特別出演と決定した
◇＝マキノトーキー「祁の塚」に次ぐ根岸東一郎監督「ころん尻街」は都倫成り澤村國太郎、大倉千代子主演にて此程クランク開始
◇＝太秦發聲秋季大作菊池寛作

オリムピックニュース七巻 あす若劇が早朝特別公開

若草映畫劇場ではオリムピックニュース（東日、大每提供ニュース）現在到着の分までをまとめて全七巻を三十日（日）午前十時から早朝興行（モーニング・ショウ）を行ふ、選手、觀覽選手の優勝まで收められてゐる、入場料は大人十錢と子供五錢

◇＝日活京都池田富保監督尾上菊太郎、中野かほる主演「お祭り佐七」は此程クランク終了
◇＝新興京都石田、浦澤、堀田三監督共同作市川男女之助第三回主演映畫「海洋日記」は子藤岩整理を了へ試寫の結果同作「五月晴」を後くものと所內にセンセーションを惹起してゐると
◇黑川彌太郎主演「仇討禁止令」は渡邊邦男監督の決定の段階監督で勤めてゐる余田監督を拔擢起用する事に決定した

若草映畫劇場
二十七日より五日間 晝夜二回入替なし
▲アンナ・カレニナ　グレタ・ガルボ主演　メトロ
▲キヤバレエの鍵穴　コンスタンス・カミングス
▲オリムピックニュース　日本・大毎 第七報　東・朝・讀・國・同盟提供
大人五〇 學生小人三〇　P.C.L.映畫と高級洋畫

朝日座
九月六日より　爆笑漫談ジャズ 光明會　總指揮 高波志光明

浪花館 松竹キネマ
八月二十六日より九月一日まで　上映時間表
ロバート・テーラー バージニアブルース主演 歡樂の女王　12,00 3,21 7,10
朝日 オリムピックニュース第三報　1,10 3,10 4,30 8,22
夏川大二郎・高杉早苗主演 自由の天地　1,21 4,40 8,35
入場料金 四〇錢 六〇錢

京龍館
三十日より 大家庭劇 トーキー 双心臓　江戸は移る　舞姫の暦

團成社
カルメン　勝太郎の子守唄　妖鬼インヤ

京城劇場
八月廿九日より 東京少女歌劇公演　新プログラム

喜樂館 日活
自八月廿六日 至九月一日
菊太郎のトーキー　次郎の銀の手柄
日活女軍の總出動トーキー　嫁入り前の娘達
花嫁シーリズトーキー　花嫁日記

松竹座
廿八日より上映 三十日（日曜）は三回興行大衆料金十錢 午後一時迄小學生に限り五錢
からくり蝶　狂人大車輪　それ見た事か

中央館 新興キネマ
新月深川祭　聖處女

性病科 婦人科 特設 內科　宇野醫院

茶　清元園茶舗　京城本町五丁目

清新味　あぶらじまない
マスター粉白粉
困った皮膚異變！
紫外線
活性特殊白味劑　完全不透明白味劑
色味の五種　濃肌色 新鳳色 自然色 白色 カカオ色

寫眞 ワタナベ 本町一丁目

義手足　高野義肢製作所

朝鮮貯蓄銀行　貯蓄預金 及據置貯金

鉄線荷造機　湯澤商店

保險 火災・海上　日本海上　京城府黄金町二丁目 駐在所 電話本局二一六六番

山葉ピアノ オルガン　ビクター蓄音器　山口樂器店

正式 國旗　高價買入　杉山商會

年賦定期貸付 普通銀行業務　株式會社 朝鮮殖産銀行　頭取 有賀光豊　資本金參千萬圓　京城南大門通二丁目百四十番地ノ一

武田産婦人科病院　京城府長谷川町　醫學博士 武田正房

株式會社 漢城銀行　本店 京城府南大門通一丁目十四番地

北島醫院　京城本町四丁目一五五

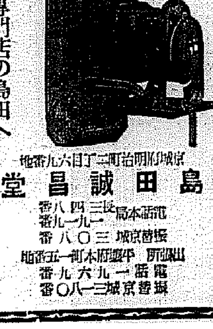

カメラの御用命は專門店の島田へ　島田誠昌堂

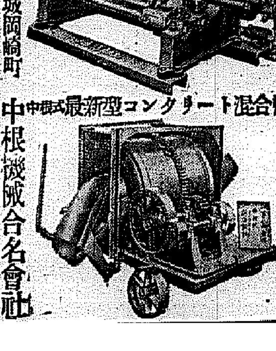

中根式最新型コンクリート混合機　中根機械合名會社　京城岡崎町

院長 醫學博士 織田正德　內科 レントゲン科　織田病院

伸びる朝鮮海運界に 造船所建設の急務
朝鮮船渠會社設立計畫進む
今年内には實現の見込み

半島海運界の伸長に伴ふ造船所建設案は夙に識者の間に認められてゐた問題であるが、時局の影響を受けて社船所資主義時代を現出するに及び內地造船所空前の活況から半島海運界は社船の補充及修繕等に非常の不便を感ずるに至り、近き將來北鮮諸港における各事業勃興するためにも此際造船所建設は急務と認められて來たので、釜山方面より當局に運營する處あり、國策重要國策の一として遞信局を中心に研究されつゝあつたが最初の計畫では資本金三百萬圓乃至五百萬圓の會社となる模樣で新會社の運用資金は四分の一拂込の百二十五萬圓であるが、之で不足を告げる事となれば低利な借入金に依る事になつて居る、仄聞する處によれば既に株の引受けについても相當自信がある模樣で早ければ今年中遲くとも來年中には創立の運びに至るものゝ如く海事補助が承認されれば此の會社に交附されるもので五箇年繼續し、五箇年後には完全に獨立し得ることゝなつて居る、造船機船建造はもとより四、五千噸級船舶の大小修繕をもやる事となつてゐる

富寧水力事務所

富寧水力社長育内健郎氏は二十八日歸城したが廿三日中に東拓支社内に事務所を開設することゝなつた

鮮米の統制は從來と同樣か
自治管理法の不發動で

內地米の本年作柄は大體二分程度の增收豫想で二百萬石の大當買帶の增收豫想を行ふことに決定したが、これは自治管理法を發動せず米穀統制法によつて需給の調節を行ふ政府の方針を示したものと見られる、從つて鮮米に對しては政府の季節調節の買番へのほか總督府の器械的貯藏が行はれるわけで從來と全く變らないものとなる模樣で、政府所有朝鮮米（八年産）は大部分は賣却されるものと見られる

り、外地から移入する數量を持越高と見ると來年度の過剩米はあまり多くあるまいと考へられるから自治管理法を發動せしめ米價維持を圖る必要がないやうになるかも知れない

管理實施打合
九月中旬開催

總督府農林局では米穀自治管理法實施に伴ふ準備工作として山澤農林と管理法發動に關する方針を略ぼ一般の認識を促した

資本は五百萬圓
朝鮮重工業會社
來月中に發起人總會

朝鮮造船業會社計畫は別項の如く最近府内事業社を中心に遞信局で極力促進に努めて居るが、資本金は五百萬圓と內定した、最初は殖産銀行が中心となり關係會社が株を持つ豫定であつたが同行は多少の株はするにしても、發起人とはならぬ模樣で、大部分の株の引受けは京城釜山、仁川の三地でなされる模樣である、會社の名稱は朝鮮重工業株式會社とするもの、如く、目論見に依れば、特別補助金の交付を受けなくても、採算が取れる事になつて居り、來月中には多分發起人總會を開催の運びに至るであらう、尚本社は京城に、工場は釜山と仁川に置く事になる筈である

京城支店長代理　京城機械主任　富島正泰
本店事務附　京城機械主任　長野正隆
本店機械部勤務　本店調査課　大森政雄
京城勸定掛主任　大連雜貨主任　池淵弁太郎
京城支店長代理　京城機械次席　高塚米一
京城機械主任

左の如く行つた

管理法發動の必要あるまい
廿八日閣議で農相言明

【東京電話】島田農相は二十八日の閣議に於て水稻作柄を説明し現在の儘天候が順調に經過すれば收穫高は六千萬石以上となり本年度の持越推算九百萬石と共に來年度の需給は理想的となる

內地で氣に病む
半島カーバイト工業
朝窒工場近く操業開始

朝鮮窒素が興南に建設中の大規模カーバイト工場（年産能力五萬噸）は既に設備の大半を終り近く製造に着手する運びになつてゐるが、第一期生産は六萬噸、興南の見込みで明年一月の需要期開始と共に、漸に販賣の豫定である、しかして鮮內に於ける本年度消費高は四萬屯程であるが明年度は約六萬屯に增加の見込みであり、從つて鮮內需要高の三分の一は朝窒により供給されることゝなるが、朝窒のカーバイト業進出は頗る競爭の窮地を生みつゝ有る內地のカーバイト組合に有力なるアウトサイダーの出現となるのみならず日下鮮內に建設中の朝鮮電力のカーバイト工場の進出もあるので早くも內地カーバイト組合では同工業の內鮮統制に留意し、之が統制を試みる筈であり、之が成行は注目されてゐる

なほ石炭系統は廉安より一割安見當である上に原料としての石灰岩は確か形のみならず石灰に加用上して最適であるのみならず石灰岩が豊富であり且つ朝鮮は無煙炭、石灰岩等の原料獲得が容易であるので同工業の將來は期待すべきものがある

無煙炭液化の新規企業を研究
朝鮮無煙炭では實現に努力

朝鮮無煙炭は低級の如く製鐵用コークスとしての新用途を開いたが朝鮮無煙炭株式會社では更に石炭液化の方法を研究中で之が企業化に努めることになつた、石炭液化の方法は

一、石炭乾餾法
二、石炭を高壓高溫の下に直接水素ガスを添加する法
三、無煙炭を瓦斯化して觸媒により水素添加法

の三方法があるが同社の方針は第三の方法に基く合成油の製造で既に實驗的に可能でありすでに試驗的にも成功してゐるものであるが、同社所有の鑛區は莫大な數量でこの利用方法としては從來の如く工業用燃料としてはすでに限定されてゐる感があるので、同社では之に對して石炭液化の新用途を開拓し鮮內燃料界に於ける重要な地位を占めんとしてゐる、同社は目下其の試驗を進めてゐる

財務協會設立
來月三日總會

【東京電話】大藏省では今般本省各部局、全國税務監督局、稅關の職員を包括する財團法人財務協會を創立することになり來月三日東京にて創立總會を開催するが其の目的とする處は會員相互の親睦と鮮社の增進を圖らんとするもので毎月一回會報「財政」を發行し講演會を開催するなど修養を積む害で總相を顧問として川越次官を顧問とするものである

穀聯幹事會
來月初旬開催

朝鮮穀物協會聯合會では鮮白米協會問題で上阪中の齋藤理事長が二十六日歸城したので同氏の報告を聽取した上、同問題に對する朝鮮側の對度を決定する爲來月七八日頃幹事會を開催して朝鮮白米の移出對策を講究決定する事となつた、尚は同幹事會では成興に於ける穀物大會の打合せも行ふ筈である

三井支店異動

三井物產京城支店では支店長更迭に伴ふ主任級の異動を廿九日附で

理研コンツェルンと子會社の解剖
最近市場で興味昂る（完）

今後の業績

當社現在の生產規模は東京、名古屋、福岡、大連、新京の五ヶ所に工場をもち懸光劑の月產七〇萬米と稱されてゐるが、今年始め資本金三千萬圓を以て創立されてより、去る五月末日をもつて締切つた第一回決算に於ては、既に利益金一萬四千圓をあげ、八分の初配を行ふに至つた、しかして現在も依然買行きは良好を示し、月產七〇萬米ではその需要に應じ切れない狀態を示してゐるので、過般の重役會に於ては遂に倍額增資を決定、この九月には四分の一拂込を徵收して、王子に新工場を建設すると共に旣設工場の充實を圖り、この年末までには現在能力の三倍月產二百十萬米の設備を完成することになつた、我國現在の需要量一ヶ月の需要量は約六百萬米見當と看做されてゐるから、之の分野への食ひ込みは必然と見られ、從つて增資後に於ける配當維持にも何等の支障なきものと見られてゐる

七、ウルトラジン光業

昨年末創立し、公稱資本金七萬圓全額拂込、三月と九月末の決算で

一、昭和酒類	（馬山）
一、合同酒精	（旭川）

資本金五十五萬圓、四分、拂込一萬一千株の中四千株を理化學興業が所有してゐる、第一期（八月末）は勿論無配である

あつた、理研と理化學興業が半分宛出資してゐる、製品はレンズ、寫眞、現像液、其他硝子機に特殊の處理をなしたるもので、電氣鍍裝作業その他には無くてはならぬものである、今後、月千萬圓見當の資上をなし、一萬六、七千圓の收益を擧げ七八分の配當が可能なやうにする豫定であるから、早晩之も增資を必要とするであらう

八、理研酒販賣會社

去る六月理研酒造七社の共同出資により創立されたばかりの理研酒販賣手數料を收益源とする會社である、株主は左の如し

一、理化學興業	（東京）
一、大日本酒類釀造	（福岡）
一、帝國酒造	（千葉）
一、關東屋	（東京）
一、大幸釀造	（釜山）

今後の配當ご率

全國の理研酒生產高十五萬石のうち、五萬石（三百萬圓）に達する、前記七社の製品を一手販賣し、一石當り手數料は表に逃けてゐるが價值の四五分位のものである、之から見ると半期七八萬圓（一割三四分）の利益を擧げることができるが、當社の在賀上收益が過大なになつてゐるので、最高八分の配當しか期待出來ない、その代り六分から六分位の配當は確實である（終り）

東拓稻作被害

東拓朝鮮支社管内の豪風雨による稻作被害はまだ各支店より詳報なき爲め不明であるが、颱風の進路に沿つた木浦、裡里、大田、大邱、釜山各支店管內は相當被害甚大の見込みで豪風による被害よりか出穗期の雨量過多による被害が大きい模樣である

黃鶴金山浸水

忠北東淵郡永同面黃鶴金山（靑井初太郎氏所有）は數日來の豪雨により事務所、製錬所、靑化製錬、水車十七台は何れも浸水し所員は辛じて避難したが人夫十六名は行方不明で目下捜索中である

通川炭礦被害

江原道通川郡通川炭礦（東拓鑛業所有）の運搬軌道は豪雨により浸水した損害の程度は不明

京城商議の補助金支出

京城商工會議所では十七日役員會に諮り京城商工聯盟

株式會社朝鮮取引所證券米豆取引員
新田義民商店
米豆部　仁川府海岸町三丁目一
證券部　京城府黄金町二丁目一九一
電話 長二二〇 長四〇四 四六七

殖產契の共販
プール計算實施
協同運動精神を具現

金組下に新設の殖產契の事業活動は農村協同組合運動の進展上期る注目せられるが、右の共同販賣事業實施にあたり財務局では次の如く進步的な合理化された方法を採る事となつた、即ち

所謂共同販賣が現在農會の行へる委託販賣、產組の行つてゐる買受人代理の如き種々の方法があるが殖產契では契員の共同出品出荷と共に內渡しを行ひ、共販終了後プール計算で除剩金の分配をなす豫定である

これは內地にもその例なく協同運動の精神を濃厚に具現したもので其の成果が期待されゐる

京城見本市
準備進捗す

商報＝來る九月十三日より三日間公會堂に開催される商工聯盟主催の京城見本市については既に參加店も決定し各方面に亘つて約二十店と提携すべく努力を拂つてゐる

產課長の歸任を待ち九月中旬頃本府に各道農務課長、米穀統制係竝及び技手を招致し打合會を開催、統制組合の設立、貯穀倉庫設置事務所等に關する協議をなすこととなつた、尚は自治管理法の府令案は目下審議室に廻付中であり九月中には發布をなすべく審議を急いでゐる

し居る內容を充實すべく豫算も二萬數千圓を計上し滿鐵各地の取引

貿易振興展覽會に對する補助の件を審議したが見本市には二千五百圓、貿易振興展覽會には千五百圓を支出することに決定した

米 (株) 東益商店 金益証券 光皿

萬通の案內狀を發送する等着々準備を進めてゐるが、右見本市は昨年度の賣上總高が約八十萬圓以上に達する好成績を納めたゞに

落穗

北鮮に東拓の工業が勃興して工場が盛んに出來る▲機械など何れも內地から運んで來るが機械が毀れた場合ちよ塑通りのものを內地に注文せねばならぬ不便がある▲之等を見越して理化學研究所では北鮮に機械修繕工場を設立の計畫をしてゐる▲之と同樣に半島海運界では早くから造船所の必要を痛感してゐた▲僅かな修繕をするにもいちいち內地にまで運ぶ▲然るに內地造船所の繁忙は新造注文殺到で相當大に後は滯りの空くまで待たされては船腹の不經濟は堪らぬ▲船があつて遊船がないのはチンバみたいなもの▲此の意味で造船業會社の出現を重要視する▲熱海國策時代に新領域も名乘りを擧げる▲海軍の鎭海地や野口の永安との方法は何れも選ぶが無煙炭の油化は半島無煙炭の名聲にかけても實現し度いと新無では熱を擧げてゐる▲半島の石炭油化工業も全盛時代も案外招來されるかも知れぬ

大原現物店 京城證券取引所 代表電話
○今日ノ動キ午後二時迄

銘柄		
同	本曹達	[illegible]
日	本石油新	[illegible]
同	不二製	[illegible]
同	鹽製新	[illegible]
帝	人	[illegible]
同	北海炭礦	[illegible]
日	東京瓦斯	[illegible]
東	三菱重工	[illegible]
三	明治製糖	[illegible]
日	鐘紡	[illegible]
同	滿洲電業	[illegible]
同	東洋拓殖新	[illegible]

國策を決定せよと云ふのではなく前を逃ってとの趣旨であるとかこの所謂說紛々たる有樣で强弱の方針も甚て難いのである消息通と云

株式
底意固く揉合ふ

前場　前日新東は後場五圓合に乘せ引際一圓方も奔落するなど波瀾を描いて大引したが今朝は東京は穩りを强し阪神も持合とあつて新東一二四圓五と高新鐘一六四圓一と一圓安と氣崩れ日產七九四圓六九圓丁目產新二六圓四北鮮紙一二四四六新新三二四圓五と寄附ありと內地經濟宮話の不進にて氣配漸の進面を呈したが新東に對しては突込賣りの氣分は濃厚となり賣れず買へずの進面であるが日產以下何れも見送られ後日の軟取七四圓とあり結局新東一二四四圓から四圓一大新六七圓三新鐘は四圓台に手廻く四圓四から四圓一日產七九圓丁と三安日產九圓丁朝新は焦付北鮮紙二四圓五と一安日產新一六四圓と前場引

◇…大阪短期引際

大新	六七、四	一	高
新鐘	六四、四	不變	
日產	七九、二	一	安
新東	一二四圓丁	一	安

前途見透し難

夏枯れ閑散から月が替つて凉風立つて來ると氣分も漸次一新されて來るものと思はれるが馬匪にされ切つてゐた新東もこの人氣の動きを反映して動兆をみせて來た併し國策決定に關し陸海兩相が廣田首相に決斷を促したので之が成行は軍部の態度は頗る强硬罩に軍事費增大を以て滿足するもので新な局面一新の口約を實行せざれば內閣の崩潰も已むなしとの肚であると傳へられてゐるがさうかと云つて豫算と不可分に局面一新の

はると方面からの情報によれば國策決定も結局は圓滿に成立して臨時議會も開かるゝとあるが之が該過波り行つたらこの相場は大きなものになるのであるが支那問題も北支方面も好轉してゐるので新東などは拂込と一語タクにして買はれたのであるし成會事件の如きは教材料ではないとの觀測も持ちはされてゐる位である底堅の物色買人氣がかけてゐるされたらそのあとには新東が甦えことと上るとなる暗貿易の成行は特に重視する必要がある

全國證券取引所取引員 東京證券 東京本店
短期部 電話本局
八月廿九日仲値正午調 昨日 本日

銘柄	昨日	本日
鐘紡新	[illegible]	[illegible]
東京新	[illegible]	[illegible]
富士紡	[illegible]	[illegible]
東京電	[illegible]	[illegible]
日本產業	[illegible]	[illegible]
同 新	[illegible]	[illegible]
日本曹達	[illegible]	[illegible]
大阪製紙	[illegible]	[illegible]
同 新	[illegible]	[illegible]
櫻田機械	[illegible]	[illegible]
特殊製鋼	[illegible]	[illegible]
ラサ工業	[illegible]	[illegible]
淺野セメント新	[illegible]	[illegible]
伊奈鐵新	[illegible]	[illegible]

現物部 電話本局

朝取の飛躍

朝取は今期末を以て下半期の半を經過する事となるがこの四半期における業績は全く驚異なものがある今之を過去の最高記錄を示した前年同期比は左の如くである

◇…米穀部出來高

	本年下期	前年同期
六月	六〇三五百石	二九〇五百石
七月	五〇七〇四三	八九〇三
八月	三三、五九五	三二、一五
合計	九〇、〇八	四〇三

本年八月は二十九日迄の分即ち米穀部は十九日の出來高を加算すれば九百萬石を突破する出來高であつて過去の記錄によると前年同期を除く最高記錄を僅か三ヶ月で突破してゐることの手數料收入は十三萬四千六百七十一圓で前年同期に比し六萬二千二百十一圓の激增である證券部は二十八日現在で七十萬五千七百二十株前年同期に比し十六萬七千四百株三割の增加で手數料收入に於て一萬二千五百十九圓の增加を示してゐる而してあと四半期の出來高如何が問題であるが本年米作は內地は千六百萬石平年作より良の豫想であるが朝鮮は八月に入つてから天候不順水害等によつて九月以

朝取證券取引員 古野義行商店 京城黄金町二

產業も歿化を詠めるとすれば前途悲觀は要しないのではあるまいか▲雜株がよく買はれてゐるのも之を反映しての事だし物色買人氣は衰へないやうだ最も悲觀されてゐた防空株もよくなつた大いに見直されてゐる高利廻ルミは增資を唱へられて七拾圓訂正があるのも必然だ▲月滿ア氣が衰へない買はれるのだ將來の高値まで行つた日石もまだ買のはみな國策線に副つたものを買ってあるのだ▲重全性を買ってあるのだここに投資案の新しい動きがある▲重工業も從來小規模にやつてゐた工場が稱帶工業に乘出したのでこんなものに掘出し物があるやうだ重部案外が分散されてゐるからだ

放射線

▲材料がない〳〵と云つてゐながら新東は前日踏みあげて五圓台を拔いた引際陸海兩相の首相訪問を嫌氣して四圓台に崩れた▲之をみると新東にはもう動き足がついて來てゐる勤綫待ちの氣分も濃厚にある月末だからこの邊で持合つて越月するだらうが先行案しみがふえた譯だ▲貿易の前途が懸念されてゐる之が買方にも氣になつてゐる又國策の折衝軍部と首相との關係などまだ手放しに樂觀出來ないとの觀測も行はれてゐるかゝるものか解消されぬと眞の上分散に行けないのは當り前だ▲それかと云つてか〻る問題は相場の上には護度となく繰返し〳〵織込まれてゐるのであるからそれを考へると總買り人氣の今日惡目を賣ふ外ないと云ふ事になりはしないか▲豫算の大膨脹は必至だし軍需工業の繁忙之から分散されて各種

降は端境期として出來高が增加するので本年は右の事情もあり米界は相當の波瀾を描くものと思はれるから活況は充分期待出來るし出來高は豫想外の數字を示すものと思はれる又證券部は新東が一ケ月に亘つて持合つて動兆をみせて來たし豫算の大膨脹は必至であるから之を材料に全般的に相當波瀾を描くものと期待してよいから十、十一月の書入れ月には出來高は激增しよう右の如く利益は確定的とみてよいたゞ米穀自治管理で米取の改組問題があるが非營になら以上朝鮮に一箇所殘されるのは當然であり結局朝取が中心となるものと思はれるから之を今から懸念する必要はない

期米
當限踏上納會

前場　今朝は阪地安を受けて更に買氣を阻止し當一圓〇五錢中一圓一九錢先三〇圓三四錢と前日の止値より四錢安に寄付き當限は買方の手仕舞ひに依然〇八六錢所に保合ひ先限も阪地の弱調に

に六七錢所へ焦付いたが四前以降當限は買方の踏上げに突進上昇に出し其の買を呼び直限の引際は遂に一圓六十錢と笑騰を演じて納會を告げ先限は稍鍵らずの保合ひに前場引

後場　當限は暴騰して大引したが後場は中一圓三二錢先は三〇圓三〇錢と四丁高に寄附し前場時と手頃き商狀に推移した

小往來の圏門

目下の所內地の作柄は六千萬石の豫想で之を基礎に今後の趨勢を檢討すると鮮は一千五六百萬石

期米 福 仁川本町 吉村榮左エ門商店

實物前場

櫻田機械一四圓四昭和人絹三五圓二大同電氣四圓丁目滿電話二一圓三富士木一圓七北樺太鑛三四圓丁片倉製系二三圓三朝日鐵一圓四日立製作一〇九圓五同新九五圓八滿洲電業五七圓七ラサ工業八五圓五同新三四圓三東京瓦斯電工八三圓五出來高二八〇

東京國債市況

▲甲五分利一〇一五▲一回四分不申▲二回四分不申▲佛貨四分一九八四〇

大阪國債市況

▲甲五分利一〇一、一五▲第三五分一〇一六八▲一回四分一〇一、四五▲二回四分一〇一、四五▲佛貨四分九八、四〇▲米貨四分四一、一五〇▲滿洲公債一〇〇、三〇

拂下申込多し

仁川における政府米二萬叺の拂下げは本日決定する筈であるが二十八日の入札成績に見ると米穀仁川支店に申込んだ分が八萬九千叺で有力な精米所は悉く農林省京城出張所に申込み頗る良好の模樣である而して入札値段は無論不明なるも今回は合格米とて貿易商側では相當に高く入札し三等建の二十八圓五十錢以上か多く主に貿易商側が落札するものではないかと觀測されてゐる

昨年の實收高と大差ない事になるので結局は硬軟雙方共依然靜觀の形である其所へ一時悲觀された正米が政府の拂下米や農家の放出米が案外多くて今後の端境期に於いても昨年の如き枯渇は期待し難き狀態であるしそれかと云ふて之れ以上相場が安くなると政府米の拂下は中止するやも知れないので安くもなれないと云ふ情勢であるから相場は商保合と見る向が多く若し秋天候に大した變化のない時は新米は出來ても矢張りこの邊の往來相場でないかと觀測せる者もある

各地の作況（一）

朝鮮の作況に就ては之れまでの天候經過から見て大體平年作以下を豫想されてゐますが之れを地方別に知る必要があるので全鮮の各當業者に問ひ合せた所左の通り通知に接したので參考として引續き掲載する事にした

京元線漣川穀物組合

一、植付は旱害のため豫定面積の約七割である所へ其後の天候不良勝ちに晩植は一割位收穫の見込みなく從つて平年の五割收穫に過ぎない見込みである

二、畑作の粟は例年に比し作柄良好であるが昨夜來の暴風雨に一二割減少の豫想である大豆はたが其後の雨で大いに見直し目下のところ平年作を豫想されてゐると云ふ事である

忠南北

島致院穀物商井手商店が最近調査した忠清南北の作況は左の通りである

一、植付は六月上旬が約三割中旬が四割で殘りの三割は下旬から七月上旬にかけて全部終了し頗る良好であつた

三、品種は雨期共當局の獎勵と農家の自覺に依り銀及び穀良は漸次減退して銀坊主（俗に白銀と言ふ）に變更著しく其の割合は約七割強の見込である

三、施肥は當局の指導獎勵と農會並に肥料組合系の有機的配合肥料獎勵に依り合理的に行はれ盜

四、經過は植付後七月中旬までは頗る順調なりしが七月二十一日の九十一度を最高として降雨始りその後は殆んど晴天なく溫度も八十四五度から七十六七度に低下して土用は丸潰れとなり頗りとせし豫想も雨勝ちであつた從つて稻の分蘗は悪く穂肥徒長柔弱にして穗は既に出揃ひたるも稔數は平均年に比し一割三分位數少ない模樣である

（一收穫豫想）朝鮮の稻作は一百十日後所謂秋日和の經過如何に左右せらるので前述の經過のみを以て悲觀し難きも先づ平年程度の照込みあるものとして昨年より一割七八分の減收豫想が最も多い狀態である

ちの弊害は大に防止された感がある

米界六感

農務省では內地の米作を約六千萬石の收穫と豫想されて居るが次は朝鮮の作況で之れが若し一千六百萬石程度のものであれば昨年の實收に比し只內地は不作が豐作朝鮮は豐作が不作に變つたまでで總體の收穫高には變化ないわけである▲其所へ問題の持越米に付ても農林省では九百萬石を豫想されて居るが之れが事實だとすると御年より少し百萬石足らずしか減じない事になるから先限の三十圓捐みは無難かも知れないないがさう脹入れ深く實進む妙味もないので相場はこの邊に保合ふのが當然かも知れない▲然し鮮米の收穫豫想一千六百萬石も今回南鮮地方から中部一帶にかけて猛威を逞ふした颱風の被害から見ると更に減收しさうにあるし又明年の持越米に對しても稍々多くて七百萬石內外にしかならない情勢にある等から考慮するとそれ丈けは先に買ひ妙味が殘されてゐる事にもなるので弱氣も無幣はまた注意する必要がある

各地正米市況

	三等	四等	五等
仁川玄米	[illegible]	[illegible]	[illegible]
多摩	[illegible]	[illegible]	[illegible]
銀坊	[illegible]	[illegible]	[illegible]
穀良部	[illegible]	[illegible]	[illegible]
赤神力	[illegible]	[illegible]	[illegible]
雄羽	[illegible]	[illegible]	[illegible]
直玄米	[illegible]	[illegible]	[illegible]
無檢査	[illegible]	[illegible]	[illegible]
白米	[illegible]	[illegible]	[illegible]

	一等	二等	三等
粟	[illegible]	[illegible]	[illegible]
多摩	[illegible]	[illegible]	[illegible]
銀坊	[illegible]	[illegible]	[illegible]
穀良部	[illegible]	[illegible]	[illegible]
赤神力	[illegible]	[illegible]	[illegible]
雄羽	[illegible]	[illegible]	[illegible]
大豆	[illegible]	[illegible]	[illegible]
小豆	[illegible]	[illegible]	[illegible]

群山、裡里、大邱、木浦、釜山、龍山、海州、鎭南浦、平壤、新義州各地正米相場：[illegible]

朝取米豆取引員 仁 紺谷仁三郎商店 仁川海岸町三丁目 電話長一八番 長七七〇番

株式（廿九日）

朝取短期（大引）、朝取實定と日歩、大阪短期、大阪長期、大株短期喰合、東京長期、東京短期、東京短期喰合、東京現株：[illegible]

期米（廿九日）

朝取仁川、東京期米、大阪期米、各地期米喰合：[illegible]

商品（廿九日）

△大阪人絹、△大阪棉花、△綿糸出來、△大阪砂糖、△東京人絹、△福井人絹、地金銀、外電：[illegible]

日銀帳尻（廿八日）：[illegible]

證券取引員 三田原 京城 電話代表本局三六五

仁川期米本玉

	先	當
[illegible]	[illegible]	[illegible]

仁川穀出入

▲繰越籾一、三六七石玄米二、五六八叺白米なし大豆二、〇八九叺小麥七一九叺▲移出玄米一、九六〇叺白米三千キロ八、九五〇袋六十キロ七四〇叺大豆二、一六二叺

仁川府海岸町三丁目 朝鮮取引所米穀部取引 ○桑野健治商店 電話長三九番・六三九番

北鮮製紙に對する投資信念

◇滿洲問題を契機とする原料國策の立場よりパルプ事業の有望性が更に一般の認識を高めつゝある折柄北鮮製紙の操業開始は愈々間近となつて來た創立當初より弊店が極力推奬措かなかつた同株はその間種々の批判を受けながらも今日に至つては遂に動かすべからざる投資價値を確立するに至つた。
◇同社は王子製紙を背景とし財界に信望厚き藤原氏の一人一業主義の信念と自信のもとに設立されたもので堅實なる經營の堅實技術的成果に於ては既に投資家に根本的信頼を與へてゐる。
◇原料國策の樹立が叫ばれてゐる折柄之が中心をなす人絹、ステープルファイバーの原料たる木材パルプは著しき不足を告げ市價は益々昂騰を必至とする情勢にあるが滿洲に於けるパルプ生產が遲々として進捗せず樺太の王子の生產が不能となつた今日原料國策の立場より北鮮製紙の今後は極めて重要なる役割をもつものと言はねばならない。
◇技術的には既に落葉松よりの人絹パルプ製造に成功し最近においては木材のパルプ化原料に朝鮮特產のマグネシューム使用することになりこれが鑛區の拂下を受けることになつたがマグネ採鑛の搬料は今後の業績に寄與する處大なるものがあらう。
◇第一期工場完成は目睫の間に迫つてゐるがパルプ事業界の情勢により同社は更に擴張の止むなきに至り第二回拂込は必至と見られてゐる
◇親會社王子製紙は勿論一流の事業會社ではあるが株式投資の立場から見れば既に老境の感がある之に反し北鮮製紙は新興の事業會社であり且つ原料事業たるの強味に於て今後洋々たる將來性を持つものである。
◇昨今相場は二四圓五〇錢處を唱へてゐるが第二回拂込後近の新親會社王子製紙新株（十二圓五十錢拂込）と比較しても採算的に充分昂騰の餘地があると言へよう、之が投資價値に對しては既に創立當初より絕對的信念を以て推奬してゐるがその背景と云ひ事業性と云ひ又經營技術的方面より見ても之新興會社株は將來鮮內に於ける有數の資產株と信じ今後とも終始一貫推奬措かざるものである。

京城明治町二
秋田株式現物店

嶋谷汽船出帆

仁川出帆代理店日鮮海運株式會社 電話九〇番
大連直行（三等七圓）×印八幡太行
關釜連絡船北鮮道大連港
朝海丸 十月十三日
天海丸 九月廿二日
日本海丸 九月廿六日
裏日本、北海道、樺太行
（印八幡太行（各地急行）
鎭南浦出帆 代理店朝鮮海運出張所 電話五三九番
朝海丸 十月十七日
天海丸 九月廿四日
日本海丸 八月廿九日
仁川出帆 代理店日鮮海運株式會社 電話五〇番
朝海丸 九月十八日
天海丸 八月廿六日
日本海丸 八月廿一日
群山出帆 代理店 群山海運會社 電話一四番
朝海丸 九月十九日
天海丸 八月廿七日
木浦出帆 代理店 鮮海運出張所 電話八四番
朝海丸 九月二十日
天海丸 八月廿八日
釜山出帆 代理店 澤山兄弟商會 電話四〇〇八番
日本海丸 九月廿一日
天海丸 八月廿一日
朝海丸 八月廿九日
浦項出帆 代理店 浦項運輸會社 電話一三番
日本海丸 九月二日
天海丸 八月廿二日
朝海丸 九月廿日
内鮮寄港地 浦項、鬱陵、羅津、清津、城津、新浦、元山、伏木、敦賀、七尾、舞鶴、小樽、函館、大泊
北陸、北海道行 平野丸 定期
雄基出帆 代理店 國際運輸支店 電話一七番
九月十三日
清津出帆 代理店 國際運輸支店 電話一八番
九月十四日
城津出帆 代理店 北鮮商船組 電話一三番
九月十五日
西湖津出帆 代理店 富田商會 電話一六番
九月十六日
元山出帆 代理店 朝鮮運送支店 電話一〇番
九月十八日
◇各船內最新式設備完全旅客船ニシテ案內書進呈 本社及代理店へ御申越アリ次第早速御案內書御送リ致シマス 御出帆時日ニ就テハ都度最寄ノ代理店ニ御照會被下度候
神戸市神戸區明石町
嶋谷汽船株式會社

京城日報
朝刊夕刊共十六頁
朝刊
編輯兼發行人　兒島吉治
印刷人　小川三之介
京城府太平通一丁目
發行所　合資會社　京城日報社

お客様に

御健康を
ライオン齒磨
御繁榮を

ライオン齒磨の様に口中の微生物を
吸着除去する齒磨で毎晩寝る前にも
お磨きになれば輝く健康が手を
差延べて待つて居ります

御販賣店に

ライオン齒磨の様に廻轉率の
早い品物を飾窓や店頭に賑々
敷御陳列になる事は御店御繁榮
の最も近道でございます

ライオン齒磨

夏の大奉仕　洩れなく粗景呈上

【但し規定通りの御應募の方に限る。御抽籤により所定の景品を贈呈】

アベック・ギフト

景品が二つ
一緒に當る。
今すぐ
御應募を！

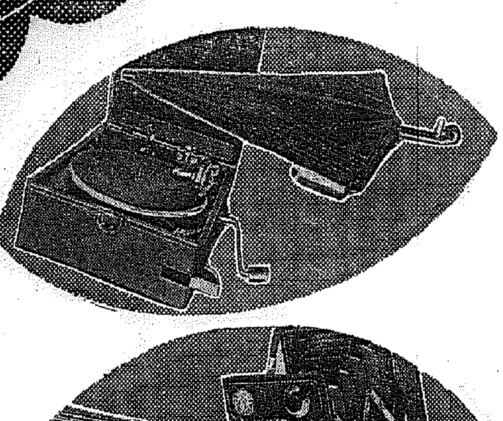
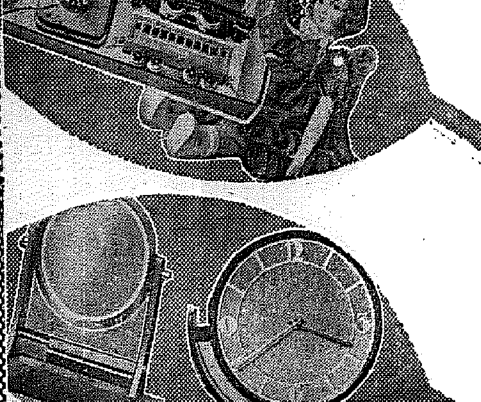

A賞・壹千名様

（イ）ポータブル蓄音器と晴雨兼用婦人持洋傘
（ロ）寫眞機とハンド・バッグ
（ハ）大型指環とクローム側腕時計
（ニ）玩具電氣機關車とお人形
（ホ）美術置時計と姫鏡臺
（以上各組一百名宛）

B賞　貳千名様
萬年筆とシャープ・ペンシル
剃刀セット
（以上當方にて撰定送附）

C賞　五千名様
アルバムと紙ナプキン

D賞　壹萬名様
ライオン徳用石鹸とタオル

一、御健康の爲め……

お子さんも今夜から、寝前（ねるまへ）の齒磨（ライオン）を！

	ライオン齒磨使用前の菌數	ライオン齒磨使用後の菌數
齒の表面を溶かす菌	五、二四八、三三〇	七八（約六萬分の一）
齒の内部を溶かす菌	八五六、八〇〇	七二（約一萬分の一）
化膿を起す菌	一、八四八、六八〇	四三（約四萬分の一）

我社研究室研究發表の上記の表はライオン齒磨が獨得の有效成分によつて如何に口中の微生物を吸着除去するかを證明して居ります。此の卓越せる齒磨で正しく磨けば、ムシ齒の原因たるバイキンが一掃される事が判るではありませんか。新趣向大景品附の今、御買求めが御有利！

一、御幸運の爲め……

能書（のうがき）と外函（そとばこ）で、今すぐ御應募を！

能書二枚と外函二個を一組として御應募下さい

ライオン煉齒磨チューブ入（大家・庭・小用）
ライオン齒刷子（三號、二號）のいづれかの能書二枚と外函二個を一組として、二つの外函に
（一）御希望のA賞一つ　（二）御住所と御姓名
（三）御購讀の新聞名
をお書き下さい。

潤製は帯封二枚を能書一枚と外函一個に代用す。潤製のみならば帯封四枚を一組とす。（帯封はハガキ大の紙に貼つて、之に前記の（一）（二）（三）を書く事）
一組毎に封筒に入れ、十五瓦迄三錢切手（十四瓦又は其端數毎に三錢）を貼つて左記へ御送り下さい。多數の場合は小包便が御便利です。
送り先　東京市本所區うまや橋際
又は　大阪市東區博勞町三丁目
ライオン齒磨本舗アベックサービス係
お買求の御販賣店でもお取次致します。
締切　昭和十一年十月卅一日本舗到着のもの
御注意　規定以外のものは無效です。

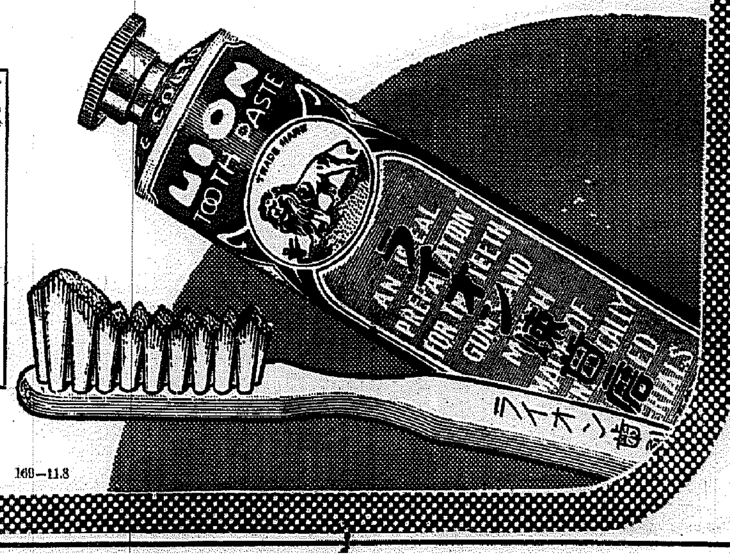

東京・大阪・名古屋
ライオン齒磨本舗　株式會社　小林商店

169—11.3

台灣總督の後任は
小林大將に正式決定
九月二日に發令

（林大將）

【東京電話】台灣總督後任は二十九日午後左の如く正式決定、上奏御裁可を仰いだ結果、來る九月二日發令されることとなつた（寫眞は小林大將）

任台灣總督 海軍大將從三位勳一等功五級 小林躋造

依願免本官 台灣總督 中川健藏

小林大將正式に受諾

【東京電話】臺灣總督の更迭に關し永田拓相は二十八日午後一時小林躋造大將を招き、中川總督の後任として臺灣總督に就任方交渉した結果、小林大將は之を受諾し直ちに海軍省に永野海相を訪問諒解を求めた結果、正式に受諾した旨政府に通告したので、廣田首相參内、上奏御裁可を仰いだ結果、二日發令することゝなつた

總務長官も辭表提出

【東京電話】中川臺灣總督の辭任に伴ひ平塚總務長官も永田拓相の手許まで辭表を提出したが、總務長官の後任に就ては總督が武官出身である關係上、相當行政的手腕經驗のある者を選ぶ方針で取急ぎ小林總督と永田拓相の間に於て詮衡を進めた上、早ければ來る一日、遲くも四日頃の閣議には附議決定を見る筈で、目下の處前滿洲國總監小澤一雄、東京府知事横山助成、前北海道長官佐上信一、元内務省警保局長森岡二朗、大塚惟精の諸氏が候補に擧げられてゐる

中南支總領事會議

【上海二十九日同盟】中南支總領事會議は川越大使の歸任を迎へて二十九日午前十一時より大使館において開催された、本日は三時間に亘つて行はれ各總領事からの情勢報告及び太田事務官の齎した中央の方針を檢討した結果、現地としての具體案を得引續き成都事件につき協議を重ねた模樣である

瀬戸氏談
我が成都電報は抑留さる

【上海二十九日同盟】日本側特派員の成都電報は支那官憲のため抑留されたものの如くであるが、二十九日南京國民政府機關中央通信は支那紙に「成都廿八日夜發」として瀬戸、田中兩氏の談話を左の如く發表した、就中瀬戸氏は頭部を擲られ昏絶してゐるが當時の狀況をよく記憶してをり元氣で語つた

去る二十四日午後三時頃一團の支那人が僕等の部屋にやつて來てどう云ふ使命で成都に來たのかときいたので、われ〳〵は新聞記者と商人で商賣のために來たのだ、總領事館開設とは全く關係ない旨を述べたところ、一同は一應諒解したと云ふ樣子でそのまゝおとなしく歸つて行つたが、更に午後五時頃我々が旅館の二階にゐると、突如雲霞の如き民衆の大群が大川旅館の內外にわつとばかりに押し寄せ、椅子や扉を破壞する音がするので暴徒が襲撃したのだと直感した、この時、我等を保護する軍警は少人數で暴徒の制止等は思ひもよらず、四人は軍警と共に三階に逃れたが、暴徒は三階に殺到し器物を破壞し混亂の中に四人は街路の群衆の中に引摺り出され前後左右から袋叩きにされた、こゝで四人ははなればなれになつて仕舞ひ氣がついた時には軍警につれられて病院に來てゐた

因に右中央通信の記事は支那側軍警が四氏を保護せんとしたが少人數のためこれを果し得なかつたと報じてゐるが、これは支那側が日本人記者の成都特電を抑留し勝手に內容を歪曲して自己に不利な部分を削除し發表せしめたと思はれ我が出先官憲は松村書記官、粕谷領事の詳報を待つてゐる

宇垣前總督上井發東上

【上井電話】大阪にて南朝鮮總督に事務引繼を了した前總督宇垣大將は、歸京の途三朝溫泉に保養中であつたが二十九日午前十時四十二分上井驛發列車にて東上した

日蘇漁業交渉
三十一日から再開

【東京電話】日蘇漁業條約改訂交渉は本側の提案に對しソヴエート側から回答する段取となつてゐたところ、交渉の責任者であるカズロフスキー極東部長病氣のため交渉進捗の運びに至らなかつたが、この程同氏の病氣も全快したので明三十一日から酒句代理大使との間に改訂交渉を再開する事になつた旨二十九日外務省に入電があつた、この會談で酒句代理大使から日本案の內容を詳細說明し、ソヴエート側の正式回答を待つて具體的協議を遂げる方針である

南總督招宴

南總督は三十日午後四時から龍山官邸に在城有力者六百餘名を招待して就任披露宴を催すこととなつた

成都事件と關係なく
經濟合作を進む
上海着の川越大使は語る

【上海二十九日同盟】川越大使は二十九日上海着と同時に次の如く語つた（寫眞は川越大使）

成都事件の發生したことは青島滯在中聞いたが詳細については未だ承知してゐない、いづれ本省よりの訓令を待ち又一方事情を詳しく調査した上で國民政府に直接交渉するつもりである、北支は着々日支經濟提携の具體化が進行してをり、成都事件とは關係なしに經濟合作は進めらるるもので前途は希望に燃えてゐる、地方政權がその地方開發のため日本と提携することに關しては國民政府が反對する理由はないと信じてゐる

無殘な兩氏の
遺骸

【成都廿八日岡本同盟特派員】松村書記官、粕谷領事館事務員、日日特派員、新田通譯、廣田出張所長及余の六名は二十八日午後五時中國航空公司のダグラス機で成都飛行場着、支那側の歡迎裡に成都に入つた、粕谷領事は直ちに軍關外交特派員任澤湘氏を訪ひ打合せの後、午後七時余（岡本特派員）等は松村書記官、粕谷領事、鄧公安局長と共に任澤湘氏及成都公安局長の案内で成都郊外の埋葬處に到り渡邊、深川兩氏の死體檢視に立會つたが、餘りにも無殘な兩氏の亡きがらは正視に忍びず、國策の人柱となつた尊き兩氏の靈に心からなる哀悼と敬意を捧げ冥福を祈つて退出した、次いで督辦公署に收容されてゐる田中、瀬戸兩氏を訪問したが兩氏は重傷ながら其の後の經過良く、記者の問に對し聽くも恐ろしき遭難當時の模樣を交々語る處あつた

三省出先緊急
會議を開催

【上海廿九日同盟】北支那視察中

廣西、廣東、湖南省境で
全面的に衝突
廿七日夜より激戰化

【廣東廿八日同盟】廣西、廣東、湖南三省境に亘り全面的衝突惹起されつゝあるが、北部戰線は猶前哨戰の域を出でず大部隊の衝突は西江沿岸及それ以南の南部戰線に限られてゐる、廣東側の情報に依れば二十七日夜より二十八日未明にかけ激戰と化し、午後に至るも止まず、南路進入の廣西軍は一路二路と分れ、一路は雷州半島を占領し海岸線を確保し一路は欽廉方面の廣西軍と呼應し夜間南軍を三面包圍の陣形で肉迫しつゝ西江下流南岸へ進出せんと目下夜明に於て激戰中である

蔣氏應戰令

【廣東二十八日同盟】蔣介石氏は二十八日午前十時黄埔行營に朱紹良、程潛、陳誠、余漢謀、何鍵、熊式輝等中央廣東兩軍の首腦部を召集約一時間に亘つて前線よりの報告に基き對策を協議した結果一、中央に對し廣西討伐令の發令並に李、白兩氏の職務除去方を要請し各方面の中央軍に對しその駐屯地をおかすものは土匪、廣西軍を問はず擊退するを決し正午各路の中央軍に正式戰命令を發した

岸本大將以下
豫備役に編入

【東京電話】陸軍省發表、去る一日附待命仰せつけられたる將校、同相當官は何れも二十九日豫備役仰せつけられたり、右により豫備役に編入された將校は二百五十九名でそのうち重なるもの左の如し

陸軍大將岸本綾夫▲中將河井勝▲同中島三郎▲同田中稔▲少將伊田常三郎▲同持永淺治▲同秋山猶▲同長嶺龜助▲同林猶之介▲同倉田圭壽▲同奧保夫▲同山口三郎▲同平野助九郎▲同安井榮三郎▲同役山久義▲同櫻井正信▲同武藤邦吉▲同八木錄郎▲同兒玉清▲同北原一視▲同武司於菟一▲同秋山卯太郎▲同堀耕太郎▲同金子定一▲同古野縫之助

京釜本線けふ正午
開通の見込立つ
四日目に漸く國際線が復舊

水害のため三ヶ所不通となつた京釜線は廿九日午後、豫來の豪雨もやみ復舊工事が意外に進捗したので勿禁、院洞間は廿九日午後零時開通、三浪津、院洞間及び密陽、三浪津間の不通箇所は全力を盡して復舊工事に努めてゐるので、卅日正午には開通の見込がたつた、これにより內地方面ゆきは廿九日午後十時五分京城驛發釜山行から、釜山からは卅日午前六時半入港の關釜連絡船客を臨時列車が接續し、本線によつて輸送される譯で、本線が開通すれば目下實施中の東海中、南部線廻りは同時に打ち切られ、四日目にして漸く國際線道線は回復することになつた

松麗線けふ全通

不通中の松麗線は卅日午前八時全通の筈である

釜山鐵道事務所復舊に努む

【釜山特電】出水のため目下不通となつてゐる京釜本線は釜山鐵道事務所で懸命復舊工事中であるが、このまゝ天候の異狀がなければ龜浦、勿禁間は廿九日午後二時半、勿禁、院洞間は同午後零時半、三浪津、院洞間は同午後七時、三浪津、密陽間は卅日正午いづれも開通の見込みである

東海北部線見込立たず

東海北部線は通信途絶のため不通箇所が判らず、從つて開通の見込みが立たぬ

臨時列車特發

鐵道局では卅日正午京釜線が全通する見込なので卅日朝釜山驛發第七列車特急「のぞみ」の運轉を中止し、これにかへて臨時列車を運轉する外、廿九日午后六時釜山入港の連絡船客は東海中南部線を經由し卅日午前八時大邱發列車に接續、京城着午后二時の列車を運轉して、同列車を京城驛より午后三時半發奉天行き特急「のぞみ」として出すこととなつた

水害義捐金募集日報（七）

▲二圓 無名氏（西大門警察署取扱）▲六百五十七圓四十五錢（西百… 京城日報社取扱）▲五十圓 京城日報社取扱（京城府黄金町一丁目町會）計七百九圓四十五錢 累計二千二百十五圓四十三錢

日印會商進まず
二十七日第七回會議

【東京電話】日印會商は二十七日シムラに於て第七回會議を開き討議を行つたが、二十九日在シムラ米澤總領事より外務省に到着した公電に依れば、日本と印度との間には相當意見の開きがあり交渉は依然難關を極めて居る模樣である、即ち會商は先づ兩國代表が大綱に就て雙方の見解を披瀝したに止まりバーター數量問題などには入られぬ模樣であるが、明年四月一日から獨立することになつて居るビルマの分離問題につき日本と印度との兩代表間に意見の相違があり、交渉上に新たなる面倒な問題を提出して居る、印度側は日印協定の性質からビルマとの交渉開始を主張し、從來の日本側に意見對立を示して居るので、會商の本題に入るまでには相當の曲折があるものと見られて居る

スペイン内亂に對し
英が調停に乘出す
和協交渉成立までの暫定的試案を提出

【ロンドン廿八日同盟】イギリス政府は今回スペイン內亂に對し左右何れにも偏しない中立的立場から終始側面的調停をはかつてゐたがいよ〳〵積極的調停に乘出し既に數日前スペイン政府に對し和協交渉成立まで暫定的試案を提出した事實あることが判明した、このイギリス政府の提案は國內の左翼派に平和諸團體の要望によつたものと傳へられる、その內容は

一、戰爭の人道化

一、大量處刑禁止の實施

一、右實施と同時に政治に關係深い信望ある著名の人物を中心として、これに野黨家を加へた中立的な一種の獨裁制を樹立する

右イギリス政府の提案に對しスペイン政府は

一、右提案は事實上革命を承認する結果になること

一、革命勃發以來極左派勢力が急激に發展し到底革命軍との妥協に應ずる可能性なきこと

一、革命軍の敗退を確信してゐること

等の理由に基きこれを一蹴したと云はれる、なほ革命軍が優勢となり政府軍が殲滅の危機に瀕するやうな事態に立至ればスペイン政府も或は妥協に歸するのではないかと想像されてゐる

イルンの攻防戰

【アンデイ（南佛）廿八日同盟】北部革命軍は二十八日も引續きイルン總攻擊を行ひ、政府軍に對して一齊に砲擊を開始したが、政府軍も頑強に據つて必死に防戰し革命軍の進出を阻止し、夜に入るもなほ頑強にイルンを死守してゐる、なほ革命軍は徐々に政府軍を包圍する作戰と見られてゐる、二十八日午後七時二十分頃アンデイに革命軍側の砲彈一個落下したが幸ひ不發に終つた

革命軍飛機
活躍

【ラバツト（佛領モロツコ）二十八日同盟】セヴイリア革命軍放送によれば二十七日全線に於ける革命軍飛行隊の活躍について放送したがそれに依ると南部戰線ではトレド北部の重要工場に多大の損害を與へ北部戰線ではサンセバスチャン、イルンの上空で政府軍の飛行機を擊退した、なほ地中海方面では政府軍の軍艦水艦に對し果敢な戰鬪を行つたが、空軍に於ては政府軍は革命軍の敵でなく、過去四日間に擊落された政府軍飛行機は十一臺に上つた

飛行場を爆擊

【マドリツド二十八日同盟】スペイン革命軍飛行機數臺は二十八日首府マドリツド郊外の政府側飛行場に猛烈な爆擊を加へ、これがため政府軍飛行機數臺は破壞され死傷者數名を出した、なほスペイン政府は二十八日マドリツド全市民に對し革命軍の空襲に對し萬全の防禦を行ふやう命令した

ア大統領
戰線巡視

【マドリツド二十八日同盟】アサニア大統領は首都マドリツドを脫出しバレンシヤに向つたと報ぜられるが、實際は未だマドリツドに止まつてをり二十八日當地北方のグアダラマ戰線を巡視した、なほ大統領はサラセナ村の政府軍を訪ひ將士の勞苦を犒つた

第二次滿蒙會議
九月二十五日 滿洲里で開催

【新京廿八日同盟】第二次滿蒙會議は來る九月二十五日マンチユリーに於て開催されるに決した、該會議は前會議の決裂を繼承することなきやう會議可能な限りの諒解を遂げて置くべく努めた結果、今回會議に於ては境界確定委員會及び境界紛爭處理委員會設置等に關し討議することゝなつた

財務協會創立

【東京電話】大藏省では今般本省各部局全國財務監督局、稅關の職員を包括する財團法人財務協會を創立することになり、來月三日東京にて創立總會を開催するが其の目的とする處は會員相互の親睦と福祉の增進を圖らんとするもので毎月一回會報「財政」を發行し講演會を開催するなど修養に資する筈で、藏相を總裁とし川越次官を副總裁とする

北寧鐵路の驛名
平假名で書かる
ボーイも日本語でサービス
北支明朗化の一步

【東京電話】最近北支那を旅行する者は北寧鐵路各驛名が平假名で書かれてゐるので、それを見ると恰も日本內地を旅行するやうな氣がすると云ふ、これは北寧鐵路局が日本人へのサービスのため書かれたもので各驛とも一定した驛前コンクリートの板の上に漢字にローマ字、中央に大きな平假名で支那驛名が書かれてゐる、北寧鐵路局では目下全線に亘つて實施せんとしてをり既に主要驛のものは出來上つてゐる、この他列車ボーイ等に日本語を習はして日本人に對して將來日本語でサービスさせようと云ふ計畫がある、最も現在でも片言位は大抵話してゐる、右によれば北支那は步一步明朗化される譯で、多年紛糾した軍民の辛苦は漸く實を結び來つた譯である

低利借替公債
乘替申込成績

【東京電話】第五回五分利附國庫債券低利借替に伴ふ三分半利公債に對する乘替申込は廿八日より日本銀行本支店で受付を開始したが第一日の申込成績は一億三千四百萬圓に達し、民間所有總額二億六千三百萬圓の約五割に達し極めて好成績であつた

次期操短率
据置に決定

【大阪電話】大阪紡績聯合會は二十九日次期操短率を据置に決定した

反共產主義戰線
獨伊間に結成か
ゲ獨逸宣傳相がム首相を訪問

【ヴエネチヤ二十八日同盟】獨逸宣傳相ゲツベルス博士は二十八日ベルリンからヴエネチヤに到着、ムツソリーニ首相と會見の上反共產主義宣傳戰線結成に關し重要協議を遂げる筈で、右の結成に關しては既に獨伊兩國間に原則的に意見一致して居ると傳へられ、ゲツベルス、ムツソリーニ會見に依つて最後的檢討の上正式成立を見るのではないかと見られる

京城府會

京城府では卅一日午後一時から府會を招集、左の諸件を附議する

一、京城市街地計畫街路網及土地區劃整理施行決定に關する諮申の件

一、十一年度京城府一般會計歲入出追加豫算

一、十一年度京城府公益質屋費特別會計歲入出豫算追加の件

一、府有土地無償貸付の件

一、府有建物無償讓渡の件

一、府有土地賣却處分の件

一、府有建物賣却處分の件

一、工事請負、勞力の供給及物件の賣買貸借に關する條例中改正の件

一、延禧公設洗濯場廢止の件

太平洋會議

【ヨセミテ廿八日同盟】アメリカヨセミテで開會中の太平洋會議は二十七日の圓卓會議でも太平洋に於ける平和機構確立問題に關する討議を續行したが、フランス代表は九ヶ國條約に對し、次のやうに論じた

支那に關する九ヶ國條約が失敗に歸したのは、ワシントン會議でアメリカがこの條約の制裁規定の原則を拒んだためである、然しフランスとしては九ヶ國條約を局地的協定として未だその効力を失つてゐないと考へる、故にこの條約制裁に對する規定を附け加へて將來之を世界的協定とすれば條約に力を與へることが出來やう

と述べた、これに對しアメリカ代表は

アメリカ政府は昨年ヴエノスアイレスの平和會議に參加してゐる事實より見ても、戰爭防止のため列國と協議する原則を認めてゐる

と述べアメリカの立場を明かにした、次いで我が日本代表は九ヶ國條約改訂の趣旨を說明して

日本は未だ曾て國際條約を犯したことはない、只九ヶ國條約を現實の情勢に即したものに改める必要があると主張するものである

と述べ、最後に各國代表は

國際諸條約が一片の反古に化するやうな狀態に立ち至れば、集團的安全保障體制の研究などは不可能である

と云ふに意見一致した

獨政府會社稅
引上げを公布

【ベルリン廿九日同盟】ドイツ政府は二十八日會社稅引上に關する法

人

◇三宅京城師團長 平壤部隊及び國境方面視察のため廿九日午後平壤へ、九月十日頃歸任の筈

◇松井茂博士（貴族院議員）滿洲北鮮を視察廿八日入城廿九日歸京

◇佐藤鐵道局營業課長 朝鮮の夕べ出席のため廿九日大阪へ

◇山道襄一代議士 入城の豫定を變更廿八日下關より歸京

◇矢島農林局長 三十日午後三時二十分木浦より歸任

東西南北

サンフランシスコのハイマン・ゴーウイツツといふ男▲八人の子持ちに拘らず大の子供嫌ひで子供が騷ぎ廻るのを聞くと立つても居てもゐられない質▲騷ぐのはまだ我慢が出來るとしても芝生が踏み荒されるのはどうにも肚を据ゑかねるといふので▲垣根の破れ口に狼罠をかけて置いた▲近所の腕白大將が狼罠に掛かるのを今や遲しと待ち構へてゐた▲ところが子供の方が賢いのは世界を通じてどこでも同じで▲腕白大將君上手に罠だけ拾ひ取つて窓は巧に掘り出し▲自分の家に持ち歸りシカゴの親父に報告する處あつた爲め悶着にたつた▲人の子を狼罠にかけようなどとは全く以つて怪しからん▲明らかに傷害未遂罪だといふので警察に訴へ出た▲引立てられたハイマン君▲自分のかけた罠に自分で掛かつて▲こんな間拔な事つてあるのかと憤慨してゐる

人生の好指針 是非一度御相談アレ 運命・性格・結婚其他人事百般
日本觀相學分院 院長 靜觀
處所 京城府南山町一丁目十三（池山小兒內科病院横）

タンスは津村
各博覽會及品評會金牌受領
京城府本町四丁目（郵便所前）
津村タンス店 電本②二六七〇番

御宴會に 御社交に 菊水 電本一三六一 二五〇六 八六

教育圖書出版 株式會社以文堂 京城寬勳洞 振替京城一〇二七五番

皮膚泌尿花柳病 醫學博士 渡邊晋 京城黄金町入口 日本生命裏 診察 十二時半マデ及ビ夕刻

資本金壹億七百貳拾萬圓 三和銀行 京城支店 南大門通二丁目 本店 大阪市

理學博士藥學士 小平勳氏監督製劑 内容明記 本邦唯一の ミツワ家庭藥 卅二方の内
ミツワ 鼻病液 みつわ・はなのくすり
主效 鼻加答兒（びかたる） 鼻充血（びじゆうけつ） 鼻出血（はなぢ） 鼻茸（はなたけ） 臭鼻症（しうびしやう） 肥厚性鼻炎（ひこうせいびえん）

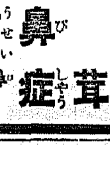
定價 鼻洗器付並製の瓶入四十錢 洗鼻器付新製瓶入七十錢
藥店にあり。最寄に品切れの時は本舖より直送。振替か小爲替拂ひは郵券（送料不要）
東京・兩國 ミツワ石鹼本舖 丸見屋商店藥品部

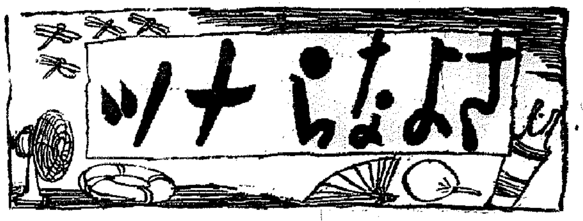

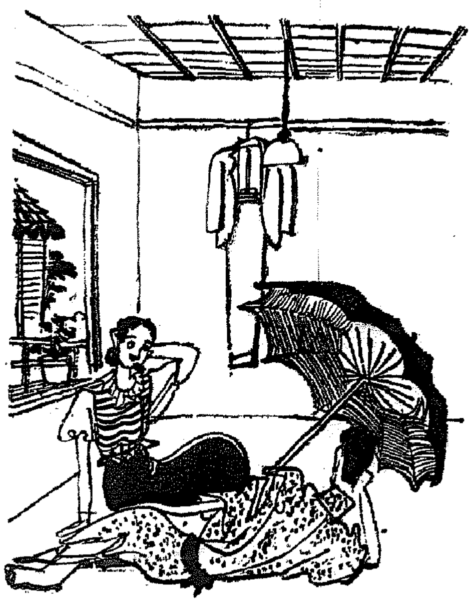

避暑後聞　川瀬くにを

新婚の夫婦、海から歸つてまでも甘い追想をわすれかねて——。

サンプル　小原榮治

勇敢な彼女が八百屋さん、此の足位の大根一本ちようだいな——。

河童の子　岡けんぢ

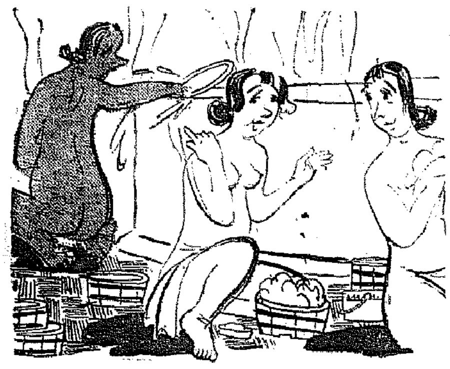

黒いのは生れつき　中里 畫

ね、あの人全身焼けてるわ　裸で泳いだのよ
あきれた人だわね

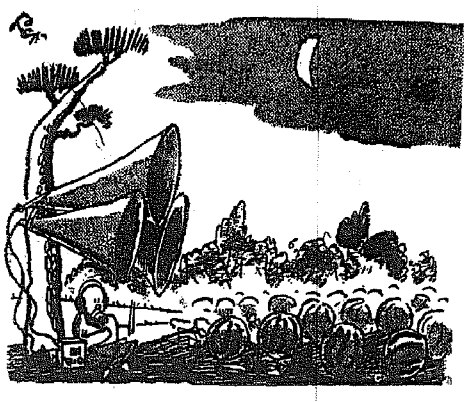

最新式西瓜泥棒除け

放蕩若様避暑地引上げ

秋がくるので

太陽の南北交代
星夜に偲ぶ秋の風情

九月の天體

殘る暑さも日毎に薄らいで、虫の聲き亂りみのり、秋の日や雲も澄んだ月の上——といつた淡い生活がそこには滲み出る、そしてこの頃からは長い夜もあれぬ長い夜となるのである、秋は月に野に、詠歎のはしりといはうか、譲になつた自然と人生を、とつくり反省もしてみたい季節である、徐捕に充ちた初秋九月の空、以下九月の天體とその氣象

◇

九月の太陽は先づ獅子座から乙女座へ、二百十日、白露、二百二十日などの厄日を過ぎて移行するが、一日は銀頭の厄日二百十日で颱風來におびやかされる、此日の日出は午前五時十二分日入午後六時九分で晝間は十二時五十七分、夜間は十一時三分で晝は夜より一時間五十四分長い、二十三日太陽は黃經百八十度に入つて秋分となる、つまり黄道（太陽の通る路）と赤道との二つの交點中、太陽が北から南に赤道を横切る時で、陽は南へ眠く遠のいて行き、この頃から逼射は弱く涼しい氣候が北半球を訪れてくるのである、かくして三十日は日出午前五時三十四分日没午後五時二十七分となる

九月の月は一日十日の夜が滿月で滿月となる、月出は午後五時四十二分、月入午前四時三十三分である、下弦となるのが八日牡牛座の附近、十六日獅子座で新月、二十四日射手座にあつて上弦となる、三十日は謂ゆる暦でいふ仲秋の名月である、ただし望となるのは翌月十月一日である、位置は水瓶の東方魚座であり、この日の月出は午後四時四十四分、午前四時三十分西へ沈む……」

◇

▲金星—光度三・三等の宵の星だが目下地球から遠距離にあり明星としての見所はない

▲火星—光度二等、太陽より二時間早く東天に上る、下旬出現の時刻は漸次早くなり、眞夜中の星となる

▲水星—光度一・六等、午前零時四十分東天に現はれる、沈むのが午後十時半頃で秋の夜をしばし飾る星である

▲土星—光度〇・八等、黄昏後十五分にして東に現はれる、沈むのが太陽出現後三十分、下旬頃にその出没時刻は早くなる

◇

新星と新彗星—夏の話題にのぼつたのに日食觀測中に發見された蠍鵝座新星（發見當時はケッエウス座新星といつた）と五月アメリカの素人天文家ペルチュア氏發見の新彗星とがある、蠍鵝座新星は偶然、伊太利、丁抹等でも發見されたものだが、最初は四等星（青色）であつたが、七月に至つて五等星となり、中旬は六等星、更に八月上旬は赤味がかつた七等星に光度を減じ肉眼では見られなくなつた、一方ペルチャ新彗星は光度三等半位であるが、これは既に（八月中旬）南の方へと遠ざかり北半球人の眼には入らなくなつた、何れもニュース的生命に終つたわけである

◇

星座は澄んだ秋の夜に碩々と瞬き殖々と咲き匂ふてゐる

▲東方—アンドロメダ、三角、魚、鯨、牡羊等

▲西方—牛飼、冠、蛇、蛇遣、ヘルクレス乙女など沈みかける

▲南方—南魚、水瓶、山羊、印度人、射手

▲北方—小熊、龍、大熊、嫌人など

▲天頂—琴、白鳥

◇

さて、九月の氣象—一日が二百十日で十一日が二百二十日である、一陣の風が頻繁に起るのは既から冬への季節移動を示すが、颱風は蓬萊期の名物南方はカロリン、マーシャル、小笠原、ルソン等の沖合から北西の進路をとり途中進路を北東に曲げて本土を襲ふもので大被害はいつ突發するか分らない、この月雷雨、霖雨も滿絡とばかり數多く襲ふ、地形性雷雨はまた九月の名物でもある、「颱風や石垣走る蓬ねずみ」——まづ〳〵用心といふ月であらう

五つ兒の親たる
またつらいかな

ディオンヌの五ッ子で一躍有名になつたカランダーでは、五ッ子のお蔭で各地から見物人が跡をたゝず、寒村は一躍して世界の名所となり、村人はまるでこの五ッ子を神樣の樣に思つてゐる五ッ子の親父のオリヴア君、五ッ子が映畫會社から受取る百萬圓近い金は州で保管して自分の手には這入らず、村人は色々五ッ子をダシにした儲け仕事をしてゐるのに自分は相變らずの荒ら屋で指をくはへて見物では能がないと露店を出す決心をして州に許可願を出した、州當局では夥が露店を出す事は將來の五ッ子の體面にかゝはる、そこ〳〵この五人の子供に遡に惡感の上で良いか、惡いか愼重審議の上その許否を決する考だといふ、五ッ子の親たる事また難い哉である

奈翁の遺骸
發掘報告書

「ナポレオンの身體は殆んど腐つてゐたが殆んどくづれてゐない、胸に置かれた手の如きは死んだ際と少しも變らない樣にちやんとしてゐるし、軍服は殆んど損傷して居ない、遺骸は棺から出された後醫者がそれ以上の腐敗を防ぐ操作を行ふ間約二分間空氣に曝されただけである」

最初流謫の地たるセント・ヘレナの孤島に埋葬されて居たナポレオン一世の遺骸は後一八四〇年發掘されてフランス本國に持ち歸られたがその際作られた詳細なる報告書がこの程ロンドンの競賣に現れ骨董商マグス商會の手に四十六ポンドで落札した、此の報告書は曾て擧されたが、ナポレオンの遺骸について次の樣に詳しい説明をしてゐる

マグス商會は先年もナポレオンの手紙のコレクションを落札、フランス政府に寄贈したが、此の報告書もフランス政府に買はれて手紙と共にルーヴル博物館に納められるらしい、前此の競賣の際、ナポレオンに關する手紙六十八通も競賣されたが、これは三十二ポンドでオックスフォードの骨董商の手に渡つた

クリスマス・カードの道草八年

ヴアンクーヴア市のベッシー・クラウザーと云ふお孃さんはこの程南阿聯邦アマセットに住む叔父さんから一ポンド紙幣入りのクリスマスカードを受取つた所が手紙の日付を見ると一九二八年十二月十二日となつて居り結局八年近くもぐるぐる世界を廻つて居たことが判つた、宛名も正しく書いてあるのにどうしたとかと色々調べて見たがオーストラリアの一郵便局から繼送されて來たことが判つただけでその他一切不明だとはあきれかへつた話である

三つ兒エピソード

アフリカ南端リヴアースデールに住む土人の少女がこの程三つ兒を生んだ、所が御亭主の方では「三つ兒の內の一人は確に自分の子だが他の二人は全く覺えの無いことだ」と頑張つて居るとの事でこの爭ひ一體どう落着するか、三つ兒綺譚として專らの評判である

馬の尻尾を盗む

最近ユーゴースラヴィアのクゾレッシュ地方で一夜の中に百五十頭の馬の尻尾が一齊に消えてなくなつた警察當局で早速取調べた所泥棒が夜陰に乘じて厩に忍びこみ片つ端から馬の尻尾を切取つて行つたことが判明した。ユーゴースラヴィアではこの尻尾の毛が大變良い値で賣れるのである

ソヴエートのヒゲ狩り

ソヴエート政府では國內產業組織の躍進と一般民衆の知識レベルの向上に伴ひ個人人々も文明國民らしく或る程度のお洒落をせねばならぬといふので先頃からポマードや石鹸の製造に力を入れて居たが今度は『頰鬚も野蠻でいかん』といふので鬚狩りを開始することとなつた、この爲めに全國に理髮屋さんがうんと増えることになるらしい、これについて人民委員會議は次の樣に發表して居る

『衞生的見地からも文明としての體裁上からも今年中にソヴェート聯邦内には七百十五軒の理髮店が開かれるが來年は更に馬力をかけて千四百十二軒が新しく開店することになつた、理髮師の方も今年末迄に四千九百四十人が養成されるが來年には一萬七百五十人が養成されることになつて居る』

由來毛深いロシア人の事、理髮屋さんも仲々骨が折れよう

商業及法人登記公告

支配人選任▲支配人氏名住所京城府大和町三丁目拾番地平等良治▲支配人氏名住所同府長谷川町百拾武番地ノ武拾京城不動産株式會社支配人ヲ置キタル場所同所三和工業株式會社▲監査役加藤良三昭和拾壹年七月武七日住所ヲ東京市品川區五反田六丁目四五九番地ニ移轉ス

東洋拓殖株式會社▲第百武九回社債社債總額金壹千五百萬圓各社債ノ金額金壹千圓五千圓壹萬圓利率年四分壹厘社債償還ノ方法期限元金ハ昭和拾壹年七月武五日ヨリ同拾壹年七月武五日迄据置キ其ノ後每半年每利拂期日ニ金參拾萬圓以上ヲ償還又ハ買入銷却シ昭和武拾武年七月武五日迄ニ殘額全部ヲ償還又ハ買入銷却スルモノトス此ノ場合ニ於テ償還又ハ買入銷却スヘキ日カ銀行休業日ニ當ルトキハ其前日ニ之ヲ繰上グ昭和拾參年七月武七日以降ハ何時ニテモ其全部又ハ一部ヲ償還スルコトヲ得一部償還ハ抽籤ノ方法ニ依ル買入銷却ハ何時ニテモ之ヲ爲スコトヲ得各社債ニ付拂込タル金額全額

帝國製麻株式會社▲監査役塚越正二郎昭和拾壹年七月參拾日重任

株式會社三國商會▲監査役堀口吉松野市昭和拾壹年七月參拾日重任ス

右昭和拾壹年八月拾日登記

鮮光商事株式會社▲監査役池昌金英武昭和拾壹年七月武五日辭任同月武六日光州府旭町參壹番地鍋休全羅北道淳昌郡淳昌面淳化武七壹番地金英武ハ取締役全羅道和順郡同福面獨上里壹九參番呉亭南京城府元町三丁目壹壹八番地金榮洙監査役ニ就任ス

東仁株式會社▲監査役金允鎔[illegible]

[illegible]

商業登記公告
京城地方法院

[illegible]

商業登記公告
水原支廳

[illegible]

全州地方法院

不義の男を恐喝
二千圓の罰金證に捺印させ　折角の思惑當外れ

【清州】清州專賣局出張所勤務、張□錫の妻、李□子は附近の物持ちの息子、朴□用（何れも假名）と深い仲になり不義の關係を續けてゐたんだが、最近その關係を發見した夫の張□錫は姦夫朴を脅迫大枚二千圓を要求、朴□用も弱味があるだけにその場で要求に應じたが現金を持合せてゐないため張が書いた「一金二千圓也、右罰金に□□す」といふ風變りな證書に捺印をしたが、遂に□□署に探知され同署では本夫張を引致、目下恐喝事件として取調べ中

米穀調査評定
驪州郡で開く

【驪州】郡農會では今秋から施行する米穀自治管理法の施行に備へ生産高を調査するため廿六日面職員、民間側調査員を郡農會に招集して米穀生産高、米穀現在高調査方を打合せた

あくなき颱風の慘禍
金海の慘害最も甚大
內水氾濫で家屋損壞千四百戸
釜山の救援隊三浪津急行

【釜山特電】二十八日午後十一時までに判明せる慶南道の被害は死者約十五名、行方不明十五名、家屋倒壞五百四十戸、同浸水二千六百三戸に達したが、更に情報不明であつた金海郡では內水氾濫により死者三十一名、同全壞九十二戸、同半壞一千八十九戸、同流失三百四十戸、水田浸水一千百町歩、畑浸水五町歩、その他果樹耕地に施耕地の被害甚大で損害五十萬五千圓と見込まれてゐる、密陽郡では死亡二十一名に達し同邑內は內水氾濫して殆ど浸水し風雨による倒壞と共に被害甚大、三浪津の被災者二千三百名は目下救恤に努めつゝあるが、飲料水の不足と食糧缺乏のため極度に困窮し目下釜山から救援隊急派の準備中

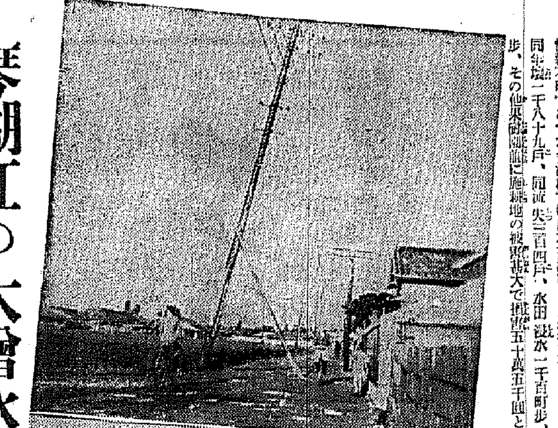

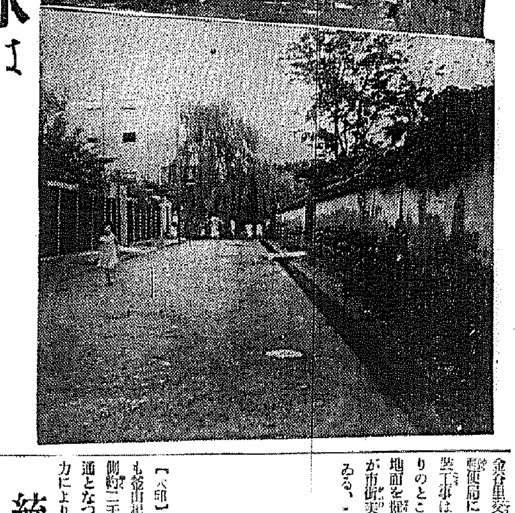

琴湖江の大增水は
水禍の記錄を破る
大邱、東村間峨洋橋附近は一面の泥海
舊鐵橋濁流に沒す

【大邱】再び襲來した豪雨による府外東村琴湖江の增水は實に三十年來の記錄を示し同日夜、琴湖の水位は遂に大正十四年の記錄を一尺も破り、廿八日午前四時すぎには左岸見渡すかぎりの泥海と化した同九時の最高水位は六米三〇に達し峨洋橋下流の舊鐵橋は全く水中に沒し、新鐵橋附近の聯絡一帶も濁流狂奔の巷と化した、詳細の被害狀況未だ判明せず

寫眞　吹き倒され辛くも支へられる大邱東雲町の電柱と吹き飛ばされて道路を塞ぐ柳の大木

雨風中に電燈消え
恐怖の巷化す
樹木は折れるし屋根はフッ飛び
忠北は泣き面に蜂

【清州】有史以來の大水害に見舞はれた直後連日降り續いたが二十七日夜來、前回比較的被害少かつた忠北中南部地方に颱風襲ひ夜中の翌二十八日午前二時頃まで吹き續いた暴風に五十九粍の雨も交つてなき暴威を逞ふし清州市內では人家の全壞四戸、半壞六戸、を出たし、道路街路樹をはじめ百廿本の樹木折れ或は倒れ電柱また二本倒壞し、送電線六ケ所及び電信線十二ケ所を切斷、清水町內ゴム工場煙突も倒壞し、躍る塵土が吹き倒されて九百七十三間に及びその他屋根のトタンや商店の看板が飛んで恐怖の巷と化し避難民も廿六名あり、同九時十分頃には遂に電燈も消え暗黑世界となり警察當局では自動車を飛ばして警戒石橋町の避難民を收容して保護を加へた、なほ清州、鳥致院間道路並木四十本が倒れたため午後十時四十分鳥致院發清州自動車は五時間もかゝつて清州に到着、これがため大田外四州面外德里村堤月谷では大ポプラが倒れて屋根の中央部から押し潰され寢てゐた七人の家族中女一人怪我したのみで助かり美江では公會堂、倉庫、人家が各一戸倒壞したが人畜には被害なく永同邑內には九十粍の降雨があつて永同川、三峰川の堤防決潰し市內に浸水氾濫して家屋の床上浸水五百五十三戸を算し黃澗でも比較的高地の普通學校が床上浸水二尺、秋風嶺では男女各一人の死者を出しその他果樹及び畑作は殆ど全滅狀態に瀕し水害後栽培された水稻も更に一、二割の被害を加へた道當局では二十八日古江技師、三瓶道屬を被害甚大な永同へ派遣と調査のため急派した

仁川の被害

【仁川】豪雨にたゝられた仁川——金谷里交番から外里交番前を經て郵便局に至る延長一千四百米の鋪裝工事は漸く工事に着手したばかりのところに豪雨が襲來したので地面を掘返したまゝで險惡な地盤が市街美を傷つけ交通の妨害してゐる、この外府土木課の調査によると床上浸水家屋四十二戸、床下同百十九戸、排水溝閉塞三十八立坪、道路破損二百六十八坪、土留石垣破損十六坪、新公設運動場も石垣、土留の一部が崩れ約四百圓の損害總局浸水家屋を除き道路、排水溝その他の損害と新運動場を加へ一千餘圓の被害であつた

永登浦側の混亂
共倒れの危險
鷺梁津側の進出は相當に打擊
白熱の江南府議戰

【永登浦】京城府議增員選擧に町から押し出された鷺梁津、□□氏は廿八日に至り正式に候補者の認可をはねつけ立候補を辭退し混亂の形勢に一脈の好ましき波動を起したが、これと前後して豫て噂されてゐた崔俊永氏が正式立候補したので候補者三名に對し四名の競爭で、この選戰線は彌やが上にも緊張を呈し數十名の運動員入り亂れて激しい爭奪戰を演じてゐるがその後の兵員情勢は大體次の通り木下榮氏（黑石町）お膝元は地盤堅固で一票たりとも飛散することはないが他町にあつては松浦氏の進出により鷺梁津、鷺□、本洞各町の地盤が崩れる模樣であり、その方の陣固めに狂奔するとともに、その中から他へ喰はれる票數は永登浦側に進出して補ふ策戰に出で永登浦側各町內の手薄をもとめて活動し少くとも二十票は完全に獲得する自信を得たやうで總じて百五十票は動かざる見込みで斷然首位を占むる意勢である

松浦鐵次郎氏（上道町）本據は僅かに十三票の少數であるので勢ひ木下氏と地盤を爭ふ譯であるが木下氏に先手を打たれ相當苦戰に陷り最初から當選は困難視されてゐるやうだがバツクに鷺梁津町を中心とする高澤氏の有力な應援がかなり物を言ふらしく、それに番大方町や永登浦側にも喰込み幾何かの散票を拾ふことによつて義次形勢は好轉の模樣であり、殊に永登浦側の朝鮮人候補者の鼎立により票勢分割される結果はかなり有利になると信ぜらる

鈴木文助氏（新吉町）永登浦側唯一人の候補者だけに內地人側の票數は一手にするものと思はれたが朝鮮人候補者が內地人運動員を押し立てて猛襲するのと鷺梁津側殊に木下氏の進出に挾擊された形で早くも樂觀を許さない形勢に置かれ聊か狼狽の態で運動員は必死となつて地盤擁護に活動してゐる

金泰港氏（永登浦町）他の朝鮮人候補者と地盤を同ふする關係から內地人票の獲得に相當力瘤を入れてゐるが朝鮮人側にも纒つた得票がなく殊に崔俊永、李斗用兩候補と相容れざるものがあるので何れも意地になつて双方切り崩しに狂奔する位だから惱みは深い、しかし既往に於て議員に出陣した經驗を有してゐるのと押しの强い點で大きな强味をもつてゐる

李斗用氏（道林町）强敵崔俊永氏を向ふに廻はすだけに苦戰を免かれず獅子奮迅の活躍ぶりに同情者も出てゐるらしいので必らずしも悲觀を要しない模樣

崔俊永氏（永登浦町）第二區町內の朝鮮人票が半數になる譯だが立遲れと金泰港氏の强力なバツク李昌云氏が頑張つてゐる關係で苦鬪を免かれずただ□□氏が引つ込んだので僅かものとあるが粘りとて□氏とは別に纒まるはないので□氏に行くべきものが必らずしも廻つて來る期待はできないので先づ悲觀狀態

白倉永氏（道林町）他候補者殊に李斗用氏の地盤から出てゐるので最も苦戰、ただ□□業者關係を唯一の賴みとして活動し李觀秀氏の□□の支持に如何か期待できるらしい

しかし永登浦側にあつては鈴木氏は先づ當選圈內にあるとみても朝鮮人側候補者は一百二十票程度のものを四名で爭奪する關係から結局共倒れの危險があり下手をすれば鷺梁津側から木下、松浦兩氏當選し永登浦側は一名の當選となる憂ひがあり永登浦側有權者中にはこの點を懸念し朝鮮人候補者の妥協すら話題に上り推移を注目されてゐる

統營地方の
被害も甚大
特に島部がたゝり
農作物は全滅の慘

【統營特電】廿七日午後五時ごろ襲つた颱風のため市內の海岸及び人家危險を感じた統營署では同七時サイレンを鳴らし警官、消防組、靑年團を非常召集して警戒に當らしめた、廿八日午前一時頃漸く風はをさまつたが、これがため電信電話は市內外とも不通となり通信の途は全く杜絶し人家流失、道路、船舶の損害約五十萬圓に上り郡下の農作物その他の被害については目下調査中であるが約二百萬圓に達する見込みであるが、その中永知島及び閑山島は最も慘しい模樣で、今回の被害は統營初めてのことである

慘めな東海中部線
まだ復舊の見込みつかず
牙浦大新間だけ漸く開通

【大邱】廿八日東海中部線、大邱間も慶山起點一八二粁附近の橋梁及び側約三千立方米が崩壞したため不通となつたが、保線工夫必死の努力により前日午後六時半頃復舊、大田で臨時に仕立てた第六列車から大邱迄運轉可能となつた、東海中部線はまだ不通、減水を見なければ復舊の見込が立たぬ模樣である

鷺梁津水源地
一時は危險
取水口を下して免れ
濁水の排除に大童

【仁川】前回の漢江增水十一米は仁川水道の鷺梁津水源地を怯やかしたが、またも颱風の影響で豪雨を呼び十米に增水したゝめ再び水源地に危險が迫つたが、直ちに取水口に木栓を下したゝめ難を逃れたが溷濁しい濁水が氾るので平常の三倍以上の沈澱藥品を使用してゐる、なほ鷺梁津の水源地は漢江の水位十四米では大丈夫である

驪州の水位
八米で大警戒

【驪州】先月の洪水禍も未だ癒えないのに又も廿六日夜からの豪雨で自動車路は再び杜絶、警察と水防團は廿七日午後三時半前同浸水した地域を巨細調査して警戒の任に當らせた、午後八時風速三十米の豪風雨が來襲して並木は倒れ市民は恐怖に戰慄、廿八日午前零時ころ雨は止んだが同一時半からは停電して文字通りの暗黑街を現出水位は次第に上り同十時には八米に達した

犧牲者續出

【大邱】颱風豪雨襲來に關する廿七日午後十一時頃市場町交番前の下水溝にそひ人力車に乘つて通行中の明治町一ノ九四□□□伴さん（三）は颱風に遭つて人力車もろとも濁流物凄い下水溝に墜落行方不明となつたが同夫の西城組梁龍氏（三）は警戒中の派出所員に間もなく發見されて救助され、伴さんは廿八日午前零時頃近くになり府外飛鳳洞競馬場附近で溺死體となつて發見された、なほ同夜達城町一八一張消賢（三）と同女の長男張龍提（三）も同樣暗黑を伸つて下水溝に落ち龍提は溺死、張消賢は行方不明となつた

電信電話は復舊
自動車遞送は不通

大邱を中心とする電信電話の通信網は大邱永川間、同慶谷間、金泉間を除き他は全部不通となつたが廿八日午前八時から大邱京城間の電信、同午後四時には電話も開通した、なほこの外同日午後五時大邱、慶山、倭館、慶東方面への電信も復舊したが、自動車遞送は全部未だ不通である

折角の陳情も
明答を得ず
觀測所も埒あかず
委員空しく引揚ぐ

【仁川】總督府觀測所の京城移轉を絶對阻止せんとする府民挺身擁護聯合では同會後第四回に亘る會合と一回の本府陳情により氣勢をあげてゐたが、移轉最後期の切迫と共に反對運動は白熱化し二十八日吉田會長、渡邊幹事以下十一氏が上城し財務、學務、內務、遞信の總督四局と道、朝鮮軍を訪問陳情書を提出し反對意向を力說した、これに對する當局の意向は富永學務局長は依然通信機關と各機關との連絡の見地から中央機關としての京城移轉を說き

大竹內務局長は　仁川府民は觀測所をどの程度利用してゐるか

と驪揚に答へ、同局長の胸中は移轉觀測所は中央機關であつて府民が問題となつて反對するのはどうか？とも解されるが、陳情者は同局長の態度は如何なるものか判斷に苦しんでゐる、安井道知事は仁川を話せば京城が生きず、移轉が道內である丈けに技術の形で

財務局長は　當局は主務局の要求により豫算を編成するまでゞあつて、主務局が計畫する京城移轉を云々することは出來ないから學務局に働きかくべきだ

と體よく逃げをうち、朝鮮軍佐枝參謀長は　移轉については軍當局から働きかけたことはない、移轉すれば都合がよいので賛成はする、併しこの事については軍より總督府に運動するやうに……

と、いづれも雲をつかむやうな態度で、三十日午後七時から府勢振興會役員會を開き作戰を練て飽迄も反對の猛運動を續けることになるが、陳情團の意向は大體府民大會を開催、全府民の總意を當局にぶつける積極戰法に動いてゐる觀測所移轉問題は何處へゆくや學理による移轉斷行と鄉土愛にたつ移轉阻止の兩說が火花を散らして讓らぬ壯觀を注目をひくに至つた

邑有地賣却案
委員會逆戻り
市場關係議案も調査委員會へ
波瀾續く淸州邑會

【淸州】臨時邑會は二十七日午前十時十分開會、邑有地賣付問題で紛糾の結果を描いた金相俊議員は辭表提出後とて流石に顏を出さず傍聽席には市場區域擴張案が提出されるので米市場問題で大嶽の如く睨み合ふ阻止、移轉兩派幹部の面々が呉越同舟でずらりと並び異樣な空氣と緊張味漂ふうちを先づ議長から金相俊議員の辭表受理と邑長を相手取り米院の李能□氏が提起した損害賠償請求訴訟は取下げた旨の報告あつて理事者が提起した金院□南議員を會議錄署名議員に指名後いよく議案審議に入り、十四日の豪雨に依る東町舊市山道路崩石垣、東町道路破損、大成町同上、內水拔管二ケ所、南町道路破損、南川町土橋二ケ所、板橋一ケ所、泉町板橋一ケ所、市內局部道路小破損等災害復舊工事費二千二百圓並に神社寄附七百廿三圓を計上した追加更生豫算案は西生、崔東善、市川、金晩基、林賛洙各議員と西澤書記との間に質疑應答が續き遂され

▲市川議員　淸南橋以北の無心川堤防は危險狀態にあるがこれは早急に如何なる計畫ありや

▲西澤書記　國に請願してゐるので道當局で然るべく處置するものと信ずる、應急處置は水防團經費でしてゐる

泉川町、泉町の板橋架設につき原議員と市川兩議員から突き込んだ意見があり

▲立野議員　上水道災害の應急手當費を計上してゐないのは不滿だ、又無心川堤防も誠に危險だから現狀を十分道當局へ具陳して應急修理を促進せしめられたい

と大いに邑當局を鞭撻し神社寄附金にも一言せば、監議長は水禍邑民に關する事前工作の必要、市川議員は無心川堤防修理促進をそれぞれ附言して賛成し追加更正豫算は原案通りやつと可決、ついで過般の臨時邑會で再度邑回し議案の調査委員も加はつて、でつち上げた本町一丁目、淸水町及石橋町所在邑有不動產土地賣却處分案（面積四、一八二坪七、評價二二、一六〇圓五〇錢）は說明後直ちに休憩に入り議員同志、寄り集まつて檢討を加へ議論紛々、依然議案及び議員の雰圍氣は險惡化し市川議員は憤然自席に歸つて

▲市川議員　調査委員が立會つて評價したものより安價にしたのは委員會の決定を勝手に覆へしたものである、委員會の議決を蹂躙してゐるではないか

と不滿を爆發させて論難、西澤書記も口角泡を飛ばして應酬したが奏功せず再開劈頭

▲立野議員　調査委員の意思が十分反映してゐない、我々委員も再調査して見たいから本案の審議は後廻しにして貰ひたい

と動議を提出して成立、かくて同案は三度邑會の良い□□關係の運命に陷り遺憾なく醜狀を曝露、注目の焦點となつてゐる米市場問題とも不可分の關係ありとみられる市場豫定地として管理中の淸水町及石橋町所在地（一、五二四坪）を公用財產に變更、更に淸水町市場區域擴張の兩案は相關聯した議案であるので立野議員の意見で總括審議することとなり

▲西澤書記　現市場は狹隘であるので時勢に伴ふ區域を擴張せんとするものである、具體案まで進んでゐない

と說明したのに對し

▲崔東善議員　何等腹案なく唯區域を擴張するも如何なる計畫あるが如何なる內容を承りたい

▲西澤書記　未だ具體案は出來てゐない、區域は徐々に行ふ計畫である

▲立野議員　たゞ區域を擴張するに止めず米市場問題についても相當の計畫を樹てねば禍根は何時までも殘るではないか、本案は確信なき提案で調査研究を設け具體的に調査研討を加へ警察との關係も考慮して成案を得てから提案しても遲くない

と調査委員設置の動議を提出して成立、果然目下市民の至大な關心化してゐる問題だけに議論百出し邑當局でも遂に兩案を保留する旨を答へ、市川議員から調査委員に限らず廣く各方面の意見を網羅すべきであるとの意見出で休憩、午後一時四十三分再開、議員から折角擴張しても何等の施設なければ意義をなさぬと說き、調査委員設置を附帶條件に本案を議決したい旨の動議を提出したが調査委員を設置が先決問題となつてゐるため物にならず、更に立野議員は邑會議員以外の人を選員と邑長として別の調査委員を設け關係議員は側面からこれを援助しその他議員全部を委員とされたいと委員選定方法を提議したところ市川議員は邑會議員としての調査委員を選定すべしと異議を立て、結局市場關係議案は崔東善、林賛洙兩關係議員を除く全議員を調査委員として可附、いで通信から借入に係る無心川改修費邑負擔金を從來の年五分四厘を年四分九厘に變更案は一の質疑もなく直ちに可決し、後繼となつた土地賣却案は更に練りなほすべく重ねて委員に附託、日程を變更して二十八日は委員會、二十九日續開することにして二時三十五分散會した

大邱林檎は
五割の減收
果樹は兎角大祟り
隨所に立木も倒る

【大邱】慶北果物組合の果樹園全面積七百町歩は悉く被害を蒙り倒木、落果著しく廿八日午後五時現在判明してゐる林檎の被害だけでも本年度收穫豫想高百六萬貫の五割以上に達してゐる、同組合では直ちに對策を樹立し處理方法について組合員全部に通知した

水害犧牲
追悼會
淸州で執行

【淸州】內鮮佛教各宗聯合會では道、郡、邑の後援を得て廿八日午後一時から公會堂で水害犧牲者八十四名の追悼會を行つた、金知事以下道、郡職員、磯野邑長、道、邑議その他遺族など多數參列、僧侶の讀經、金知事、鷹澤郡守、磯野邑長等の弔辭、遺族、一般の燒香があり午後二時過ぎしめやかに閉式

全鮮庭球選手權大會

【仁川】體育會主催第二回全鮮庭球選手權大會は三十日午前九時から桃山町テニス・コートで擧行

水防團員表彰

【驪州】去る洪水當時自宅の浸水倒壞をも省ず連日徹宵して防水と救護作業に獻身努力した新門里水防團員沈貴男（二〇）氏は廿七日土師驪州署長から表彰された

人の動き

▲臨時泉內務主任　廿四日本社臨泉支局來訪、新任挨拶

▲元永幸子さん（大邱日報廣告部長長女）豫て病臥中の處廿六日夜永眠、享年十四、廿八日午後五時から八雲町光明寺で葬儀執行

朝鮮郵船期出帆

○北鮮新潟直航　△印八船客斷リ
△佐賀丸　雄基六日　羅津六日　淸津七日
新潟一日　新潟二日　元山六日
興南七日　城津八日　淸津九日
羅津九日　雄基九日
北鮮橫濱直行　コース　東京—阪神—關門
盛京丸　雄基三日　淸津一日　元山四日　釜山—門司—神戸—名古屋—淸水—橫濱寄港
○急行船　雄基　日　淸津　日　元山　日　關門—名古屋—淸水—橫濱寄港
西鮮東京行　江原丸　仁川　日　群山　日　木浦　日
江原丸　新義州　日　鎭南浦　日　仁川　日　關門—名古屋—淸水
北鮮名古屋行　新義州元日　鎭南浦三日　仁川二日　釜山—關門—阪神寄港—廣島
○陸軍運輸部御用船
立神丸　雄基三日　淸津三日　元山元日　釜山—博多—關門—
北鮮大阪行　長壽山丸　雄基六日　淸津元日　元山一日　神戸寄港
金剛山丸　雄基三日　淸津三日　元山二日
西鮮大阪行　○南部線　釜山—關門—神戸寄港
漢江丸　仁川三日　群山一日　木浦三日
咸州丸　仁川二日　群山三日　木浦三日
○北部線　博多直行—神戸寄港
漢城丸　新義州二日　鎭南浦四日　仁川六日
釜山丸　新義州九日　鎭南浦一〇日　仁川三日
敦賀行　新舞鶴—舞鶴—宮津—境延長
△佐賀丸　雄基一日　淸津二日　元山四日
鹿兒島行　釜山—博多—長崎—三角寄港
櫻島丸　仁川六日　群山元日　木浦三〇日
○博多直行船　長崎寄港

西鮮濟州行　鎭江丸　仁川七日
平安丸　仁川　日　鎭南浦　日　釜山　日
北鮮海上、青島行　平安丸　淸津三日　釜山六日
上海行　平安丸　青島延長—群山—木浦—關航寄港
青島行　仁川三日　鎭南浦三日　釜山三日　安東—芝罘—大連—營口寄港
大連行　會寧丸　仁川三日　鎭南浦
鎭江丸　仁川一日　鎭南浦
櫻島丸　仁川三日　鎭南浦
浦鹽行　金剛山丸　元山五日　淸津八日　雄基九日
△浦鹽船貨金低廉船中食事付
△右ノ外臨時船ヲ配船シ適宜ノ運營ヲ取計ヒ居リマス
日本郵船定期出帆
歐州行　照國丸　橫濱　神戸　門司　八月二九日　九月四日　九月五日
桑港行　淺間丸　神戸　門司　九月八日　九月十日
濠州行　熱田丸　橫濱　神戸　長崎　九月一日　九月四日　九月八日

京城府南大門通り五　朝鮮郵船株式會社　代表電話(2)本局四一九五番
釜山支店　大倉町　代表電話長四〇二三番
元山支店　海岸町　電話長一三四番
仁川出張所　港町　電話長二三一四番
北鮮出張員　淸津府北星町　電話長三五一番
京城代理店　朝鮮運送會社　電話(2)本局五一二一番
安東縣代理店　國際運輸會社
鎭南浦代理店　朝鮮商工會社
仁川代理店　朝鮮運送會社
群山代理店　群山海運會社
木浦代理店　朝鮮運送會社
釜山代理店　大池回漕店
元山代理店　朝鮮運送會社
城津代理店　朝鮮運送支店
淸津代理店　朝鮮運送支店
雄基代理店　國際運輸支店

株式會社　朝鮮商業銀行
頭取　朴榮喆
專務取締役　堀正一
創立明治參拾貳年
京城府南大門通二丁目
支店　京城南大門、同鍾路、同東大門、同本町一丁目、同本町四丁目、龍山、仁川、平澤、利川、淸州、群山、全州、裡里、長興、康津、統營、馬山、鎭海、釜山本町、同牧ノ島、同宮本町、同榮町、開山、方魚津、元山、永興、咸興、端川、淸津、鏡城、會寧
出張所　沙里院、信川、新義州、定州、平壤、同東大門、鎭南浦、

朝鮮おみやげ
京城本町二　電本(2)〇二五〇
海市商會

りん病腎で一番ヨクキク
ネオチリン僞造發見
大好評ヨクキク事に附きては大好評を博して居りましたところ、今般內地の某製藥所にて類似品を作つてネオチリンの名稱にて僞造しましたので早速製造中止させましたが御求めの際は必ず山本回生堂のネオチリンと御指名願ひます
定價一圓、二圓、三圓、五圓、十圓
製造元　山本回生堂　京城府本町四丁目
總代理店　株式會社　木村藥房　振替京城四五七番
各デパート各地有名藥店にあり

內科　小兒科　レントゲン科
今村病院
院長　醫學博士　今村豊八
入院隨意
診察は平日午後一時迄に御申込みを願ひます
京城若草町大通り若草町入る新築
電話本局(2)一八三一番(病院用)　五四六五番(自宅用)

北鮮中部に出現する 一大商港の偉容
最初の計畫より擴大して 城津築港工事愈よ本舞台

【城津】待望の築港工事は去る六月初旬小山土木技手以下工事關係者が乘込み爾來同地に城津土木出張所城津港修築工場といふ長たらしい名の新看板を掲げて以來着々實測等に各般の準備を進めてゐたが、この程これが一段落を見たので愈よ本格的作業を開始した、即ち過般來人夫約二百名を傭入して測量所山の一部と統闕嶺山を切崩し海面埋築と防波堤基礎捨石作業に着手したが更に近く人夫約四百名を増傭し華町漁港裏山と双龍海岸に採石場を開き陸路軌道により或は海上石舟によつて運搬し愈よ大々的に捨石作業を開始する筈である因に、本年度施工豫定は防波堤石約十五萬立方米後面埋築九萬立方米及び護岸の一部（工費約五十萬圓）で着工が多少遲れたので工事當局ではこれが挽回に必死の努力を續けつゝあり大體において豫定通り進捗するものとみられてゐるなほ同港築港計畫案は實情と對照して多少その設計を變更し圖の如く最後的決定を見た、即ち現在の樂關嶺南端基部から青鶴半島北方陸基部海上百二十米の地點までの海面約十萬坪を埋築して岸壁前に護岸として圖の如くへ字型（角度百三十七度）の防波堤五百八十米を築造するもので最初の計畫に比し著しく港内安全面積の擴大をみる譯でこれが竣工の曉は北鮮中部に於る一大商港となる譯である（圖面は決定した修築設計圖）

咸興覆審法院 誘致運動悲觀説を 地方法院は打消す

【咸興】咸興覆審法院誘致運動に關し「管内に三地方法院を必要とするらしい」との論據から悲觀説を唱ふる向あるに對し咸興地方法院主腦者は語る

法規もなければ内規もない、何といつても事件の多寡と將來の發展性が根幹で北鮮北方の發展性に鑑みて覆審法院は早晩實現するものとみて差支へない、要するに誘致運動は龍頭蛇尾を排して今後とも關係官民が歩調を揃へて根強く進めて行くことだ

消防講習會

【咸興】火災季節を控へて咸興消防所では九月三日から九日まで五老、興上、本町の三消防組から三名宛の消防手を選拔して短期消防講習會を開く

三千町歩免税

【鏡城】用水不足の天沓で水稻作付は無論、代作も出來なかつた畓地に對し咸興税務署では免税調査を開始したが約三千町歩は免税の恩惠に浴する見込みである

たる三陟郡下松亭海岸浦港、臨陽郡人會を視察せしめることになりこの程視察團員選出方を東海と北部各支部長に依賴したが視察員は一郡一人で更生部落中の關東青年團員中より選拔、九月五日朝三陟郡北三面郡務所に集合することになつてゐる

ひどい女房 家財賣り飛ばして 若い燕と姿を消す

【十里】二十七日午前十時頃大同郡に妻と子供を探して下さいと泣き込んだ男があつた、府内箕林里一七九金福信(三二)といひそのわけをきいてみると最近妻の崔西分(三二)が何時のまにか大同郡大同江面新里七一朴元俊(二一)といふ若い男と情を通じてゐるとがわかり妻の行動を監視してゐたところ、去る二十五日午後五時半頃仕事から歸宅してみると妻は留守中に家財道具を賣り飛ばし長男應俊(六)を連れ姦夫と手に手をとつて何處かへ姿を消したので馬鹿をみた金福信はあくまで二人を見つけ出し眞二つにすべく方々心當りを探して歩いたが見當らないので泣き込んだものと判つた

延吉國婦分會發會式

【延吉】間島地區警備司令部江藤部隊の發起による滿洲國々防婦人會延吉分會はこの程準備を終へ去る二十四日午後一時から北山南麓小學校で官民多數參列の下に發會式を擧行した

會寧の八古蹟 探鑛者らの蹂躙を防ぐため 風致地域に指定

【會寧】鑛山熱に浮かされた鑛山病患者により大切な自然美を破壊されるのを防ぐため會寧郡當局では道當局の指令に從ひ郡内の風致地域を設定中であつたが保存指定を要するものとしてこのほど左の八古蹟を選んで取締ることゝなつた

▲五國山城（宋徽宗欽宗洞所在の八百二十年前宋の徽宗、欽宗被後の地）▲掛水台（花豐面仁溪洞所在、豆滿江水害を防ぐ宋徽宗乙亥の年九邑の民を徴發築城）▲高麗顯城址（花豐面仁溪洞所在、三百年前の築城）▲皇帝塚（碧城面西村洞所在女眞族の塚と傳ふ）▲女眞塚（會寧邑一洞所在、加藤清正と二王子の會見及び八義士を傳ふ）▲古豐山城址（昌斗面豐山洞所在中宗の榮さしもの）▲流僧の墓（昌斗面豐山洞所在、李朝太宗時代に實夢古跡の高僧父子の墓）

咸師設立寄附金募集 委員を督勵

【咸興】咸興師範設置期成會では廿五日委員會の協議に基づいて從來る二期の寄附募集未濟に對して往々寄附者募集に應ぜざるもの又は寄附金額の減額を希望する向あるやに聞き及び斯くては事業遂行上支障を來すは勿論將來に於ける各種事業の誘致上にも影響する處からざるものありと認めらるゝをもつて特にこの際一層趣旨の周知に努められ是非とも豫定通り寄附募集を完了する樣一段の御配慮あらんことを……と實行委員を督勵するところあつた、九月末の豫定で或は寄附金額の減額または拒否等については其の理由を附記報告せねばならぬことになつた

狂犬病豫防注射

【開城】開城署では去る二十一日狂犬病豫防注射を行つたが注射を受けたのは僅か百頭足らずの不成績であつたので廿八日再び施行の豫定

北漢江上流の被害
木材流失だけで數十萬圓 麟蹄の舊市街は全滅の報 江原道今年は厄年

【春川】江原道西部を襲つた未曾有の水禍は漸く納つたと思つたのも束の間、二十七日午後からの豪風雨は今度は北漢江の上流地方たる春川揚口麟蹄を襲ひ河川の増水氾濫による人畜の死傷をはじめ家屋、田畓、農作物、木材等にも莫大な被害を與へ、麟蹄郡麟蹄面の如きは全滅したとも傳へられてゐるが二十七日夜來、電信電話は不通となり交通一切杜絶したため詳細は判明せず、流失した木材の被害は數十萬圓を下るまいとみられ春川郡内だけでも北山面内坪里の十數戸流失をはじめ新北面泉田、牛頭里、春川邑昭陽江岸等の家屋流失、浸水、耕地の流失、埋沒等莫大な被害を豫想されてゐる、廿七日朝春川郡興來の報を受けるや道警察部では萬一を慮つて、警部に留り、二十八日朝には昭陽江の水位四米五〇となつて刻々増水、危險迫るや午前七時警鐘をならし消防組員と水防團員の初名集を行ひ佐藤警察部長以下總出動で昭陽江畔出所を本陣とし沿岸一帶の防水警戒に努めたが物凄い濁流は沿岸の大木を根こそぎにし、流れゆく無數の木材の間を屋根にバカチを乘せたまゝの家や半ば水に浸りながら數羽の鷄を乘せた家屋、流失した牛の死體等が浮きつ沈みつ流れてゆく、宛ら凄惨な明暗も七米の濁流に橋圖を發し大きな木材が橋圖に突當る無氣味な響でもぶつ放したやうな音響と共に擬金館が無氣味に震動するので今にも流失するのではないかと危まれ、かくするうち午前十時四十分まさに増水の絶頂に達するや大丈夫と思はれた向岸にあつた家も見る／＼うちにポプラ並木と共に流失しその惨澹たる光景はこの世の地獄を想はせたが幸ひ豪雨の雨が降り止んだため午後から減水し始めた（寫眞は昭陽橋下の濁流）

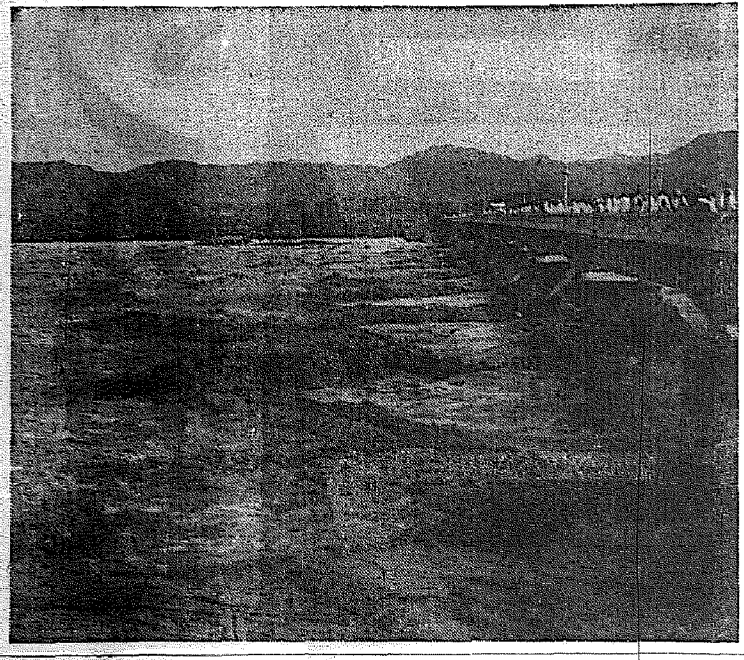

文幕の土改契 被害十七萬圓

【原州】過般の大豪雨で蟾江沿岸原州郡文幕土地改良契の被害額は延長二里に亘る導水路上約十尺に及ぶ濁流によつて大損害を蒙つた、導水路二萬六千圓、東幹線四千二百圓、西幹線四萬八千三百圓、鎌工事一千五百圓、計八萬圓の工作物被害に加へて、耕地埋沒一〇九町、一萬三千三百圓、流失一二町、二萬四千圓、稻作五萬六千三百十五圓（收穫皆無一二一町八歩減二三七町）計九萬四千圓、總計十七萬四千圓と算定され、道當局は緊急對策を講じつゝあるが引續く降雨は折角の修理を無にするのではないかと懸念されてゐる

水害義捐金品を募る

【晋州】社會事業協會江原道支部では愛國婦人會支部と協力して水害罹災者のために義捐金品の募集を開始したが道内官公吏は高等官は俸給の百分の二、判任官は百分の一の割で義捐金を醵出した、なほ義捐金は社會事業協會本部に送り、物品は道支部で取纏めの上直接罹災者に配給する

水の脅威に唯一つ 安全ポートを誇る 日滿連絡を單獨に引受ける 平壤飛行場の誇り

【平壤】釜山、京城、新義州と郵便機の各飛行場は何れも豪雨のため使用不可能に陷つてひとり平壤飛行場のみ全鮮唯一の空の港を誇り滿洲方面は大連、平壤間、内地方面は平壤、福岡間を一氣に飛翔し鮮内各地の航空郵便は全部平壤に集めそれ／＼目的地に送附することとなり名實共にエアーポート、ヘイゼウの重要性を痛く認識させてゐるが、これがため平壤飛行場は飛行機に列車に連絡の多忙を極めてゐる

開城保護區の出水被害

【開城】十六七兩日の豪雨出水で開城保護區管内の被害四十餘ヶ所に達し保護區當局では復舊につとめた

帝麻入防布ホース 消防ポンプ 消防器具・被服 角二ゴム製品
本店 大阪西區立賣堀南通六丁目
出張所 東京、福岡、名古屋、呉、佐世保、横須賀、舞鶴
京城府南大門通三丁目 株式會社赤尾保商店 京城出張所 電話本局(2)三〇三七番

咸興のビユーロー 九月一日開店

【咸興】三中井の地階のツーリストビユーロー事務所は愈よ九月一日から事務を開始することとなり事務員三名中既に二名は着任、開設準備を急いでゐる因に現在ビユーローの設備のあるところは京城、釜山、平壤、清津の四ヶ所で咸興は大邱より一足早く五番目に設置をみたわけである

開城のマラソン

【開城】孫君のマラソン世界制覇記念マラソン大會を去る二十五日午前十一時から高麗青年會の主催で開催、開城から長湍を經て高浪浦街道を折返す二十五里四分の一のコースで一着は張容通君の二時四十九分二十一秒で開城新記録であつた

南大川を 鮭群溯る 十二尾を捕獲

【端川】咸北端川の南大川には毎年初秋の候、海から鮭が産卵のために遡江するのが例であるが去る二十五日夜來の豪雨で水嵩を増した二十六日、濁流を勢ひよく多數の鮭が溯つて來たので附近の人々手に手に棒その他の得物を持つて追かけ廻し遂に十二尾をあげたといふ――北國には早い秋の一風景である

穀物大會の町内裝飾

【咸興】穀物大會々期中の町内裝飾については町内總代と大會委員側が協議の結果東本通り大和町本町筋等主要通りの飾關場と二ヶ所式町通の柱に「祝穀物大會」の彩旗を掲げて祝意を表することになつた

長白縣侵襲を揭言 守備隊警戒

【咸興】廿八日咸南國境警備機關着電によれば報機關報を廢止した共匪團は討伐軍の反撃を受けて四散逃走したがその一部は長白撫松縣界に移動し便衣隊をもつて日滿軍の警備狀況を偵察すると共に長白縣侵襲を揭言しつゝあるので〇〇守備隊〇〇中隊の〇〇名は嚴重警戒中

大阪商船航路名改稱

【清津】大阪商船では城津の「大阪商船城津」の名稱は寄港地が城津一港に限られてゐるが如き誤解を抱かせるので最近北鮮三港の發展と新船就航に順應し十一月頃の新定期から「大阪北鮮急航船」と改稱、同時に從來の大阪北鮮線は誤解を避けるため城津地方の異常な伸展に伴ひ「大阪城津」と改稱することになつた

滿月校增築

【開城】滿月公立普通學校の特別教室増築は工費一萬一千八百圓で京城内田組に落札、廿七日地鎭祭を行つた

躍進咸北の 大成に邁進せん 城津港を視察して 兒島咸北知事語る

【城津】兒島本道知事は會議初期進捗のため三輪高等課長、島山官房主事、平野理財課長川村屬を隨へ二十七日早朝清津を出發午前十時城津邑に着、直ちに邑役所に入り大澗内邑守から管内狀況を聽取、懇談一同に一場の訓示を與へた後自動車を驅つて邑内主要官公署、銀行、製材工場、マグネサイド工場、築港等を親しく視察邑事務所で邑長と商工會長提出の左の陳情事項を聽取午後六時丸中旅館に入り小憩午後七時若松樓に於ける官民合同の歡迎會に臨んだ

▲第三期築港促進▲双浦洞に通ずる港岸道路築造促進▲第三期港灣施設に關する國庫補助支出▲邑内上水道同下水道同上▲市街地計畫實施同上▲農城平野に各種工場誘致

兒島知事は左の如く語つた

城津は初めての地であるが豫想してゐた以上の活氣にみちたよい所である、若い人々各地を視察して來たが何れも今時咸北は興隆の意氣に燃えてゐる、今後各位と共に相携へて躍進咸北の大成に向つて邁進したい

なほ一行は二十八日午前七時城津驛發途についた（寫眞は城津港視察中の一行の記念撮影）

優良青年團見學

【江原】江原道聯合青年團では優良團員を選拔して道内の優良團體

製造會社に對抗し 販賣會社を設立 脅威を感ずる販賣同業組合 蔘都開城に捫着？

【開城】開城、蔘業組合では資本金二百萬圓の人蔘製造株式會社を創立することになつたが同社の事業中には販賣も含まれてゐるとを知つた府内販賣同業組合では組合員二百十名の死活問題なりとし有力組合員九十五名は二十八日午前十時から組合會議室に集合協議の結果對策として製造會社から製品を一手に引受けるため資本百萬圓の販賣株式會社を設立することに決定直ちに創立委員として孫鳳祥氏ほか十名を選び同日午後二時創立委員會を開き諸般の打合せをし併せて從業員の救濟策、組合員の營業狀態調査、株主の資格制度を行ふ等を申合せたが若し製造會社が飽まで販賣を行ふとすれば販賣組合との間に紛糾を發生され、成行を注目されてゐる

茂山鐵山開發 總督總監に 陳情の電報

【茂山】茂山住民は總督、總監の來鮮を機に鐵山開發に一段と拍車をかけるため廿五日商工會の名で有志會と新聞記者代に歡迎の意を併せ茂山鐵山開發と鑛業鐵道北部貫流化について陳情打電した、なほ宇垣前總督今井田前政務總監に對しては深甚な謝辭を送つた

人絹の密輸 今度は支那人登場 當局摘發に汗ダク

【新義州】密輸不滅事件は朝鮮人密輸者に多大のショックを與へたものの如く最近朝鮮人密輸者の跡は漸減の一途を辿り國境に明朗の光を投じつゝあつたが半島人の密輸減滅と期して今度は支那人が密輸舞臺に登場、盛んに流行し續を開始して來た、主に人絹で未だギャング化してゐないが極めて巧な方法で進行してゐるので當局も齷齪に苦心してゐる有様である

山火防止映畫會

【茂山】本府北鮮開拓事務局宣傳班守、金南氏は十九日京城發、左記各地で山火豫防、愛林思想普及宣傳の映畫會を開催中

廿一日白岩、廿二日島内、廿三日山半台、廿六日着亭、廿七日延遲、卅日土着亭、卅一日新站、九月二日茂山、三日二長、四日農事洞

◇【羅南】新聞記者團は新任羅東兒島知事を赤坂家に招待、歡迎會

◇【温井里】旅館溫泉組合は昨年來開業が引受け經營中のところ去る二十六日からまた元の持主清見櫻井佐久間清作氏の手に戻り更に改善を加へて經營

◇【羅津】井出第十九師團參謀長は二十二日夜羅南、清津の新聞關係者を羅南赤鶴家に招待、時局について懇談晩餐會

◇【咸興】道鹽出入記者團は南油肥料水産組合の招待により廿四日午後西湖津煙台煤選で操業狀況を見學

◇【高原】公立普通學校では二十一日午前十一時から同窓會總會を開催總會であつた

青年の神經衰弱
腦力薄弱倦怠無氣力
生○器能不健全で 男性ホルモン内分泌の缺乏
物理療法の眞空作用で 速かに回復を圖れ

無花果の枝を折つて見ると、牛乳の様な汁が滴たるので一般よく分かるが、すべて樹木には樹液が通つて居て此の樹液が木の生命である。梨の木でも柿の木でも、樹液が多いと葉が肥り枝が延び、花も勢よく咲き大きい實も澤山になるが、樹液が乏しい樹木の勢ひが衰へて遂に枯れになる。人間の身體には、血液の外に**ホルモン**があつて生命の泉をなして居る、殊に男子生殖腺より內分泌する**ホルモン**は、男子の根本たる逞ましき精神、溌剌たる勇氣、奮鬪力の源泉である、かく生○器は、血液循環の使命の外に性ホルモン內分泌の重大なる役目を有して居るから、生○器の**發育不良** 弱小を完全に發育せしめ、機能を強健ならしむることは、人生の幸福を全ふするためのみならず、國民成功上、ヨリ重大なる意義を有するのであるが、それには、現代醫學界に新紀錄を開拓せる物理療法界の**世界的**新發明品として海外にまで有名なる**ホリツク眞空水治器**がある、從來の姑息な藥劑や無價値な器具では失望に頭して居た人が多かつたが、本器を自分で秘密に、直接生○器へ使用して、具體的の物理療法を行ふと、神秘なる學術的新發明品として使用すれば、物理的**眞空作用**を起しその吸收力によつて、いつも、血液循環を旺盛にして萎えた生殖器も、血行旺盛になり發育力を促進して、其の効驗が顯著に本器のメートルに現はれ、同時に**理學的に**發動する**エンツンデュンク作用**を發生して、萎縮組織を復活せしめ、不自然行爲、過○の害、早○、夢○、遺○、陰○、機能が回復すると、機能も共に健全になるので、誰云ふとなく實驗界の好評嘖々たるものである、元來生○器能が微弱であると、高い金を出して種々妨害なる治療に迷ふがそれは**阿呆**の人間に一時的の入れ智慧をする樣なものであるが、眞空水治器法に依つて生○器能が健全になると、殆ど驚き且朗**ホルモン**の內分泌が充分に多くなるから、元氣のない人も活潑たる元氣を生じ、**ボンヤリ**した頭も**ハツキリ**して腦力記憶力を增進し**汲め**ども盡きぬ活動力が湧いて、人生が面白く勇氣心が起り事業成功の運命が開らけるのである。本社發賣の**ホリツク**眞空水治器は僅に五圓の低廉な費用で何時でも何處でも自分で秘密に手輕にできるから、時間もからず、患者は逃げずに實驗してごらんなさい、思ひ半ばに過ぐるであらう。

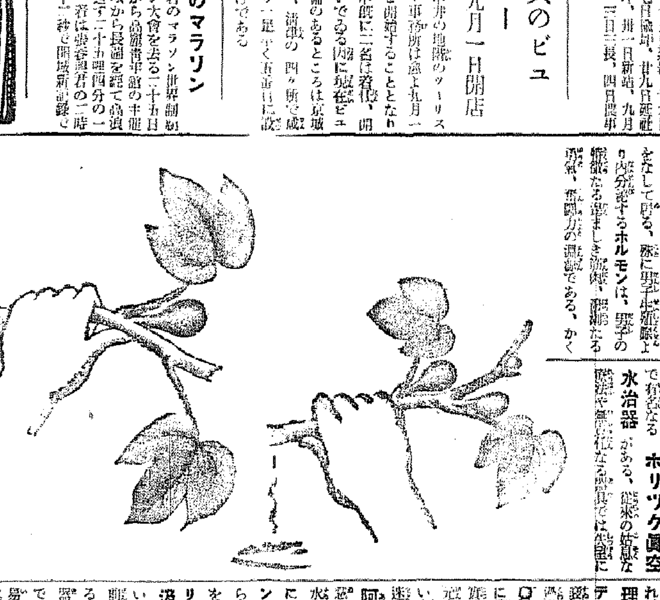

醫學博士五十餘氏實驗證明推奬
博覽會に於て名譽金牌受領

登錄商標 ◇ホリツク眞空水治器 金五圓
◇ホリツク包莖安全器 金四圓
送料 內地 朝鮮臺灣

◎包莖 はホリツク包莖安全器で無痛無術即ち手術もらずに、自分で安全簡易に矯形する。
◇代金引換希望は（前記番地を明記し）說明書と注文次第送る。代金引換送料十五錢增し。

◇無料進呈（性の新知識）（非賣品）圖入說明書 三十六頁
進化の秘密、性的新知識を明快に詳說し、本器の內容を詳しく説明せるもの、殊に生○器の弱小男子は是非御一讀あれ、秘密御安心の上ハガキで御請求下さい、全部無料進呈す。

◎偽物(にせもの) 效果不完全のマキラはしき類似品ニセ物あり、必ずホリツクの商標あるホリツク眞空水治器をお求めあれ。

東京市芝區神谷町十八 電話芝四三二九 振替東京七七三二九
合資會社 東京 新療法研究所

綜合ホルモン含有 最近製造

ホルモンの若返り効果で大評判の

クラブ美身クリーム

夏の肌の榮養と白粉下に絶対必要！

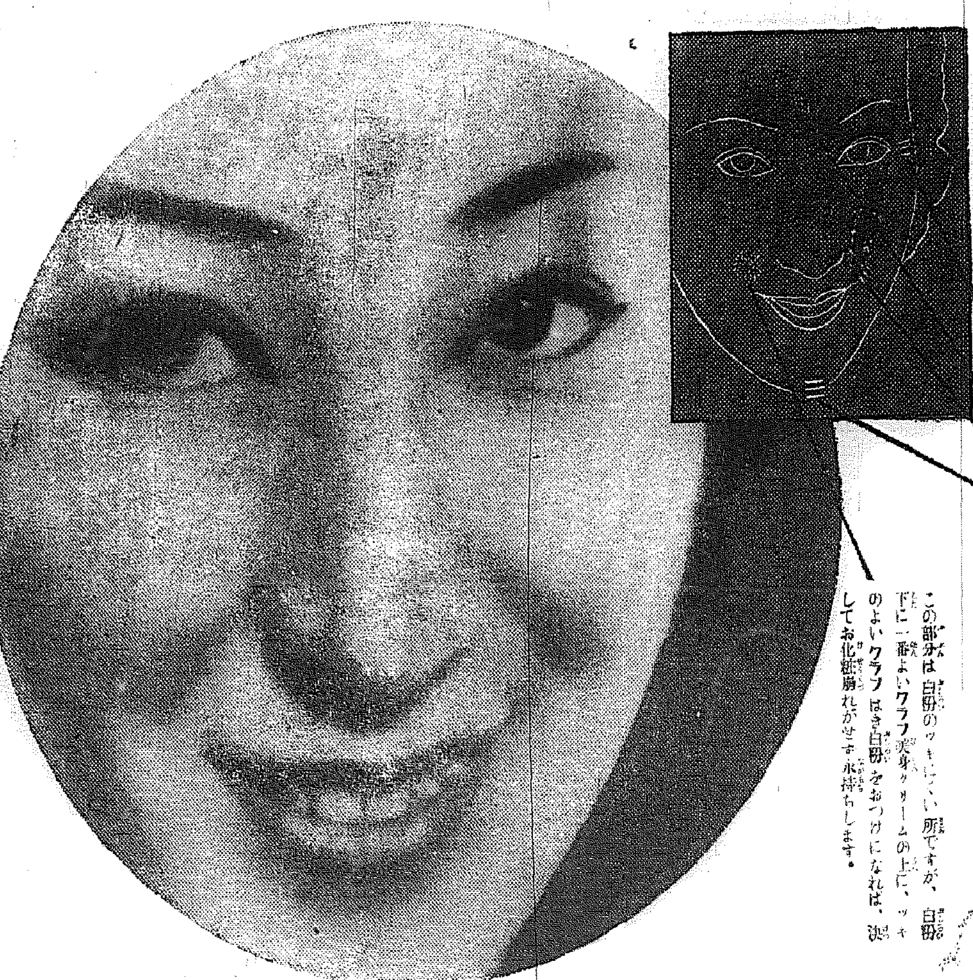

この部分は、皺やかじわが出來る所ですが、クラブ乳液又は薬用クラブ美身クリームをお使ひ下さい！ホルモンの作用でサッパリとされます。

この部分は白粉のツキにくい所ですが、白粉下に一番よいクラブ美身クリームの上に、ツキのよいクラブはき白粉をおつけになれば、決してお化粧崩れがせず永持ちします。

目に見えて肌が若返る

クラブ美身クリームをお使ひになつて先づ驚かれることは、自然に地肌から若返つて、彈力のあるみづ／＼しい肌になることです。效力の強い綜合ホルモンの作用に御注意下さい！

日ヤケを防ぎ美しい肌にする

クラブ美身クリームは、更に皮膚美養料數種を配合してゐますから、續けてお使ひになる程美しい健康な肌になります。殊に夏の紫外線に對しては特殊な作用をして、日ヤケを防ぎます。

白粉がよくつき永持する

クラブ美身クリームは、白粉下としての特殊な性能を持つてゐますので、特に粉のクラブはき白粉のツキがよく永持ちして、夏でも一日中お化粧崩れが致しません。初めにお化粧下としてクラブ乳液をお使ひになれば理想的です

さら／＼してベトつかない

クラブ美身クリームは、つけた後が不愉快にベトつかずさつぱりした肌觸りで、快い使ひ心地は何とも言はれません。殊にその匂ひのよさ！夏のクラブ美身クリームは絶對に手離せないものです。

クラブ美身クリーム 二三セン・三〇セン・三三セン・四〇セン・五〇セン・八〇セン

雀斑・皺やたるみには強度綜合ホルモン配合の薬用クラブ美身クリーム（一圓三〇セン）が一層効果があります

ホルモン科學の世界的權威

伊藤博士の研究より

クラブ綜合ホルモンは皮膚から吸收されます

ホルモンは毎日少しづゝ注射するのが効果的ですが、これは女性にとつて堪へ得られる事ではありません。そこで、化粧品に含有させて肌から吸收させるのが一番良い方法になるわけです。今大評判のクラブホルモン化粧品は今迄の女性ホルモンの五、六倍も効力の強い卵胞ホルモンを主体とした綜合ホルモンを配合し、しかも皮膚から非常によく吸收されます。ですからクラブ乳液や薬用クラブ美身クリームなどを使へば手軽にしかも効果的にホルモンを補給することになるのですから女性にとつては素晴しい福音です。衰へたるみを防ぐのは勿論、更に肌の健康を積極的に増進するのですから。クラブホルモン化粧品こそ一番進歩的な化粧品と云へるわけです。

クラブ乳液 五〇セン 六〇セン

強度ホルモン含有 薬用クラブ美身クリーム 一圓五〇セン

クラブ美身クリーム

ホルモン化粧水

クラブ乳液

水害二千萬圓か

累計 死者一千八百四十七名に及び 家屋の被害八萬六千六十三戸

中部、南鮮二回の被害

八月初旬より同中旬に亘り前後二回、中部より南鮮にかけての大洪水、殊に今回の暴風襲來による被害は大正八年の大水害以上の慘狀を呈してゐる、警務局調査による廿九日午後九時現在の被害、第一次及び今回の分を累計すると

死者 實に七百五十二名、行方不明三百四十一名、負傷者七百五十四名計一千八百四十七名に達し、家屋流失九千三百六十九戸、半潰七千二百七十三戸、流失三千七百三十九、戸浸水家屋八萬五千六百八十二戸計八萬六千六十三戸に及び罹災民は四十三萬三百餘名に達する大慘狀である、一方今回の暴風襲來による被害のみでも物凄い數字を示してゐるが、現在慶北、山間地方の交通杜絶し、通信機關も斷たれて眞相判明せぬが、廿九日午後九時までの報告を集計すると死者三百二十九名、負傷者百六十九名、行方不明百九十九名、家屋の倒潰五千四十戸、半潰千四百六十七戸、流失千三百七十六戸、浸水三萬五千四百七十戸に達してゐる、この外田畑の流失、道路の決潰流失、橋梁、鐵道、堤防、船舶の被害は豫想以上

數字 を示してゐるが被害道は慶南北、忠南北、江原道がその甚大なるもので二回合せて被害總額は詳細でないが、少くも二千萬圓を突破するものと見られてゐる

神宮の獻詠歌 明治節に披講す

朝鮮神宮十月の獻詠歌は、有岡氏により優れ秀歌を選び更に御神慮を伺つて明治節當日大前で披講を行ふ、兼題は「刀劍」〆切は十月十日まで

"殺人强盜" 見込み立たぬか

西大門署搜査活動中

京城府□□町の里町の殺人強盜事件について西大門署では木村署長以下全員出動、道から鄭緩の野村刑事課長以下と協力事件の解決に躍起となつてゐるが、廿九日夜十一時に至るも何等見るべき端緒も得られず搜査追及中であつた容疑者權尚鉉の嫌疑も解消の模樣で、既に犯人の外部説が擡頭しこゝに入つてからは西京城を中心に張込み警戒の網を張つて緊張してゐるがまだ判らない

ロンドンで國際水上競技 日本壓倒的勝利

【ロンドン二十八日同盟】イギリスの國際水上競技大會第一日は、廿八日午後八時からウエンブレー・エンパイヤー・プールで擧行、小池選手が二百米平泳で二分三十九秒六の世界タイ記錄を出したのをはじめ、日本選手活躍し壓倒的勝利で第一日を終了した

二百米平泳成績

1 小池禮三 二分三十九秒六（世界タイ並に日本新記錄）

2 葉室、3 伊東

解雇されても きかぬ男遂行

京城□□町六九番地□□□（二七）は數月前□□二の七七□□氏（三二）方から解雇されたが、最近夜になれば同家に入り込み、□□せんとするので、拒絶すると家人に暴行、鍾路署へ檢擧された

觀測所の京城移轉 軍部も贊成す

仁川からの反對陳情に對し 佐枝參謀長から返事

防空、産業に最も重要な役割を演じてゐる仁川觀測所は京城に移轉されることに決定してゐるが、仁川府民中には仁川府の繁榮に關する所大なるものがあるといふので一部猛烈な反對をする向もあるが二十八日向井氏外一名は軍司令部に佐枝參謀長を訪問、移轉反對の陳情を行つた、これに對し參謀長は、既に仁川觀測所の移轉に付いては中央部でもこれを可としてをり自分達も同様可としてゐる、陳情の趣旨は斷念ひであるとこれを一蹴した、これに從つて移轉は軍部も贊意を表明することが明白となり京城移轉は決定的のものと見られるに至つた

濁流に浚はれた筏 哀れ悶死！

水を見て狂ふ男の叫び 西蕪島の悲慘事

"水禍"悲話

二度の水禍に泣く罹災者の哀話――京城府外西蕪島の罹災者□□□さんは、前回の洪水の時、借金して買つた筏（時價六千圓）を漢江の岸に繋いで置いたがすつかり押流され悲嘆にくれ、稍神經衰弱氣味となつてゐたが、廿八日今度の増水で自宅が浸水するので二階に上つて濁流を眺めてゐたが突然「あゝ筏が――筏が流れる……」と悲痛な聲を揚げ遂に廿八日午後十時過ぎ悶死した、前回の筏の流失を妄想に描いた□さんの最期は哀れの極であつた

風水害御軫念遊ばされ 御内帑金を御下賜

半島に有難き御沙汰

【東京電話】畏き邊りでは朝鮮の風水害砂からざる趣を聞召され、御救恤の畏き思召しを以て 天皇、皇后兩陛下より朝鮮罹災民に對し、御内帑金一封御下賜の御沙汰あり、宮相は二十九日午後六時電報を以て朝鮮總督へ傳達した、南鮮方面の朝鮮に於ける颱風の被害は未だ不明であるが、兩陛下には罹災民の上を痛く御軫念あらせらるゝと承る

望月日蓮宗管長

【東京電話】日蓮宗新管長に當選の望月日謙師は廿七日文部省宗教局に就任申請中の處、正式認可した

常磐津長唄に若柳流舞踊 "名流揃ひ"入城

秋・爽涼の夜開く絢爛の舞台

今宵六時府民館へ

初日

けふは初日だ、わが社主催"名流邦樂と舞踊の夕"に出演する常磐津文字太夫、長唄關安吉三郎、若柳流舞踊若柳吉三郎、同吉三都一行はその一門ら引つれ總勢三十餘名、途中京釜線不通の爲一日遅れて廿九日午後三時卅分入城、旭本旅館に入り、疲れを癒める間もなく、さく夜は府民館の舞臺で熱心な下稽古を行つた、

の公演は愈よけふ卅日（初日）、あす卅一日（二日目）の二日間に亘つて府民館の晴れの舞臺で公開することになつた、觀覽料は二圓均一、たとへ初日は定數でも滿員の節は二日目にして頂きたい、尚ほ開場時間は兩日とも午後六時開場同七時開演である、御人氣旺んな絢爛の公演こそ見逃せない

愈よ今宵！"名流邦樂と舞踊の夕"

『初日』午後六時開場 京城府民館へ＝

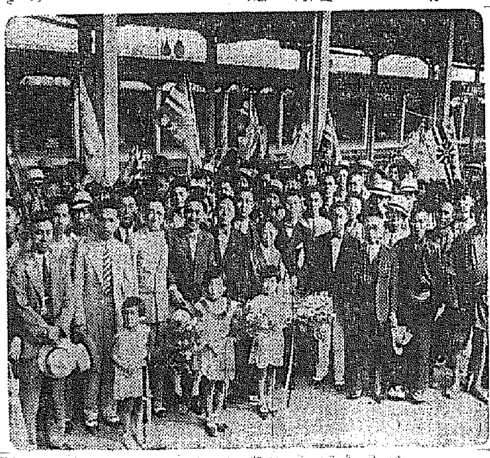

『名流邦樂と舞踊の夕』への出演者入城す＝廿九日午後三時半京城驛で＝

"京城愛婦"の防空映畫會 總監夫人が挨拶

愛婦京城分會では、國民防空知識普及のため府内各町分所で巡回映畫會を催してみたが、同會本部と東部は卅一日午前十時から午後二時の二回に亘る府民館で「愛は輝く」「杉野兵曹長の妻」「防空」「護國」の四篇を上映する、なほ當日は同會の新本部長大野政務總監夫人の挨拶がある

軌道上の子供で急停車から事故 飛降りて二人が怪我

廿九日夜九時、京城橋北町□□前□黄金町行き第一八〇號電車が、□□前軌道の上で遊んでゐた數人の子供を避けんと急停車した瞬間、ブレーキのため自動閉鎖機から發火、明□相に引火して大騒ぎ[illegible]

金剛山も大荒れ

外金剛や江陵の被害 山崩れで鐵道は不通

【外金剛特電】廿七日夜來の豪雨は、廿八日午前四時暴風雨となり温井里附近の家屋流失九十戸、半潰十戸、浸水二戸、人畜被害なし、温井里内は堤防決潰し家屋の浸水流失、人畜の被害甚大の見込みだが通信不通のため詳細不明、外金剛驛附近は被害甚だしく目下電話不通中だが道路の破損、鐵道の流失山崩れ等で開通の見込み立たない

交通杜絶し 外金剛SOS

外金剛山莊は廿七日夜來の豪雨で全宅浸水、全家族は山莊に避難したがホテルは倒壊被害なし、貯水池は水沒したが宿泊客は異狀なし、外金剛驛と山莊間の道路流失し、東海北部線不通で廿九日夜鐵道局へ食糧品急送を求めた

觀光列車に 秋の割引

秋の探勝シーズンに備へ鐵道局では、觀光朝鮮の遊覽客が激増したので、新に觀光團體乘車券を設置することになつた、割引率は二、三等に限り廿人以上三割、卅人以上四割、速達及自動車は二割引である

野菜が高い

奥樣困りましたね

降り續いた雨と二度の浸水で京城近郊の野菜畑は完全に駄目になりました京城府民に盛る大口の野菜取扱ひをする中央物産に狀況を聞合せると

京城に供給する野菜のほとんどは近郊の讓島、馬場里方面からですが二回の浸水で根腐れ、殆ど菜で底地は全滅です今月の野菜相場は昨年に比べて倍額です、それに秋の野菜である白菜、大根の播種も全部播き直しなければなりませんから値段も依然昨年の倍額見當です、入荷も減少してゐます

ミクニアパート 誇る新館落成

京城西四軒町ミクニアパートの新館は愈よ竣工、廿九日午後五時から落成式を擧行した

客室百四十八室、屋上の遊園など設備し、部屋は家族室、獨身室に分れ、本館を合せて收容人員は二百五十名である＝寫眞は同落成式＝

消防講習終了

去る十一日以來開講中であつた第十四回全鮮消防講習會は二十九日終了し午前九時より京城消防署で修業式擧行

出征兵士の武運を祈る

神野大尉夫人

去る五月以來雨の日も風の日も未明漢江通りの陸軍官舍から美しい奥さんが龍山の方へ毎日通つてゐる、この奥さんは漢江通一一歩兵第七九聯隊留守官舍七九聯隊附神野□次郎大尉夫人きくえさんである、夫君が去る三月關東軍□□に轉任になり目下熱河國境方面で勤務中であるが、多數の兵士を指揮してゐるのでそれ等の兵士一同の爲め武運長久を祈るため加藤神祠にお參りしてゐるものと判り、附近の人々は感激してゐる

氣弱の娘

京城新設町一七洪京成さん（二〇）は十日程前家を貸り、街路に貸家を求めたがないので廿八日夜服毒自殺を企てたが家人に發見され手當の結果生命は助かる模樣

けふの天氣 晴れたり曇つたり

海のユーモア篇●釣場秘密郷（完）

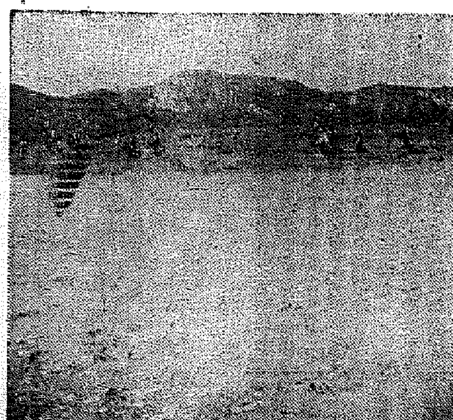

微苦笑裸體風景

釣竿に糸を垂れて一匹づゝ引きあげるやうな太公望式否能率的なことは、こゝの村人達はやらない、一網毎に獲物はなくとも一時間もすれば十匹そこ／＼の鯉なら訳なく獲れるのだから、投網の方が時間的に見て割がよい、従つて竿を使つた場合どれだけの獲物がかゝるかは實驗して見ないのである

◇

ともかくこの沼にどれだけ棲息するかわからない鯉を總攫ひしようといふので僕達は組合にある一千間からの寄網を引張り出し、十人程の部落民を集めて、惑に珍しい「鯉狩」を始めたのであるが、眞實の所、これは見事に失敗だつた、といふのは、徒らに網頭多くして網を右に左に移動させる間に、賢い鯉は素早く逃げ失せたゝめもあるが、それよりもこの沼が深い所で二尋半の深さがあつて、この寄網は結局水面下五六尺の所を薄ふだけにしか役立たなかつたことである、水底にある鯉共は網の下を潜り拔けながら人間の淺智惠を笑つた事であらうが、それでも四五回掬つて八匹の大ものを獲る事が出來た、網には鯉の外二尺もあらうグロな大ナマヅや七八寸所の鮒、ギギなどが混つてゐた、僕達はこの寄網の不漁を措いて、同時に投網を開始した丁度寄網に追はれて逃げ出す岸近くの集所を狙つて小舟の上から網を投げたのであるが、これは確かに効果的だつた、可成り腕利きの若者二人が沼の兩側へ同時に投げるのだが悉く首尾よく鯉が這入つた前日あれ程とり盡したあとだといふのに、それでも一網に三四づゝつた時は舷の中は大騷ぎで、全くこの光景を上手な寫眞師に撮らせたかつた

◇

ら、世の釣ファンの垂涎ものに違ひない尺五六寸もの大きいカムルチがはいつたので、これを刺身にしたが、部落の人達はやはり網にかゝつたボラを料理してゐた、尾と胸ヒレを口で噛み切り腳後の守で腹をさき背に三つ四つのキズをつけて今まで散々荒した沼の泥水で大洗ひしてそのまゝ口へ放り込んだが、その間の料理時間はわづかに卅秒、僕達はこの老人の心臓と胃袋の強さに度膽を拔かれた

◇

村人達はみんな素裸だ、三十を越した連中には細帯の必要はないやうで、やけに胸張つた年寄りが白いアゴひげを風になびかせ得ら素裸で泥沼に活躍する圖は全く微苦笑ものだ、却つて都會の人間の角ばつた外出姿がおかしく思へる程だつた、折しも沼の向ふ側、沓の畔道を廿數人の、これも裸體の行列が兩手に南蠻風のものを捧べながらこちらの方に走つて來る、その連中はこの沼に一齊に飛び込んで、歐際ひに一歩づゝその沼を水面に伏せ込み上から片手を突込んでかき廻してゐたが、これでやはり獲物がはいるといふから恐い、まるで南洋の土人國の魚獲りを見るやうで、こんな幼稚な方法で鯉や鮒、ナマヅが獲れるといふからどんなにこの沼に魚が多いかが想像出來る

◇もう殆ど全滅の狀態だが、漢江が大水でこの海に眞水が流れ込むといつの間にかまた澤山の鯉が集つて來ます、來年はまたこれ以上ですよ、今だつて殆ど取り盡したやうだが、この沼の水をかいたとしたらまだトラツクで二つ三つは確かにをりますよ

と宋漁業組合長が語つてゐたが、實際この沼は相當深みがあるので二、三日ではとても沼中の魚を獲りつくす事はむつかしいことであるだらう（終）＝佐々木記、崔本描く

明治哺乳器
粉乳用（廣口） 壜の目盛りは實用新案 乳首は專賣特許のラテツクス製 型は科學的研究による最新型 壜は特製上質ガラス 煉乳用（細口）
●全國藥店にて販賣● 東京・大阪 明治製菓株式會社

淋病 急性慢性共に眞によくきく藥は 輻龍印ネオ白檀油である（普通の白檀油に非ず） 山本博士、鶴坂博士、中村博士等多數の斯界權威者が實驗の上推奬せられたる最も優秀なものである 定價 廿五グラム 一圓 二十球入 六十錢 五十球入 一圓卅錢 百球入 二圓卅錢 信用ある藥店に販賣す 輻龍印ネオ白檀油と御指定下サイ

內科小兒科 特ニ呼吸病・胃腸病 レントゲン科・紫外線 山田醫院 京城本町二丁目四五 電本二一八八〇番

昭和八年八月改正の遞信地圖謹製 朝鮮地圖販賣元は（型錄進呈） 京城長谷川町 小林又七朝鮮地圖部 振替京城三八〇〇番 (2)電話本局五〇二三番

ママはパピリオ パパはネネ 粉白粉六十セン ポマード六十五セン

神戸製鋼所製 高速度鋼 ドリル 電元社電氣鎔接棒各種 在庫豐富 辰巳商事株式會社 京城府古市町三四 電話本局 五五四五 五五九〇 六五番

鐵道受驗就職 受驗生募集 新學期開講九月一日 全國最初の出題代數 岩切晴二先生 小野圭次郎先生 英數學館

坂井耳鼻咽喉科醫院 京城本町一丁目入口 醫學博士 坂井 清

米糠油 愛敬社

認可 京城第一自動車學校 京城黄金町六丁目

旭昌堂 薰香類 文房具、骨董 九霞山房 本町二丁目五四 電話本局一九八〇番

京城府永樂町二丁目 入院 酒井婦人病院 院長 酒井七島 赤一道郎 電話本局(2)三〇一八番

淋疾 黴毒 塩井醫院

ライオン純ブドー酒 オーケー印ブドー酒 內務省令日本藥局方

京日案内
女事務員を求む
ミシン 中古品讓受けたし
女中 入用
女中 上女中一名主婦入用
事務員 二名
恩給 担保に御融通

商業登記公告 京城地方法院 ……
商業登記公告 全州地方法院群山支廳 ……

本紙一萬號記念懸賞小說二等當選

禁無斷上演映畫

春を待つもの（114）

山下ハル子

寺本忠雄畫

元山へ（七）

北鮮の一漁村に過ぎなかつた雄基邑も、新興滿洲國、成るに及ぶや、期せずして人等の焦點に置かれた觀がある。近い將來には日本海に面した港の中では缺くべからざる存在として重きをなすものであるといふことは識者の間では既に評價されてゐたことだつた。

雄羅線工事に就ても最初の計畫では難工事は免れぬ方針だつたのだが、工事着手が意外に手間取つた處へ持つて來て、國境線への掘鑿作業には度々匪賊の襲撃の危險に晒されて軍部の希望する日程には到底、開通は愚か、隧道貫通も危ぶまれる狀態に立到つた隧道側は、一方では軍部からの矢のやう

男數で汚されてゐる街角には、賣春婦が氾濫してゐて、後から〳〵造られて行くバラック建ての家は、大方は怪し氣な女の顏が見られた。新開地に先づ第一に根を下ろすものは旅館でもなく、飲物屋でもなく！こうした賣春婦達であるといふことを何かで讀んだやうに思つたが、岡一郎は彼等の背後で糸を引く人間達に限りない憎惡を感じるのだつた。

雄基の街に、新しい木版が出來てこうした女達が街角から影をひそめる迄には此の先何年かゝるだらうか——昨年、雄基の技師や雑役事務所の所長達の訪問を受ける以外には夜になると、岡一郎は、垣間見た街の模子を思ひ出してゐる

早々旅費が差してその成果は時期の問題だ——等といふことが岡一郎の耳にも入つてゐたので、添によると、その一步かも知れないと思ふと岡一郎は、愈々興奮して來るのだつた。

そして、あの拔け目のない寺尾氏のことだから、高藍雞山を買收する手段として雄基の港を元山に搭いて自分を牽制する心算かも知れないが何れにしても寺尾氏に逢ふのが待たれた。

な催促を受けながら、片方一向に進捗しない工事に對して少なからず焦慮してゐたのだつた。

其處で給度目を付けたのが、鐵道の二開路隧道の進捗振りだつた。二週間四萬圓近い經費を一週間で入する決心をした雄基側は、同時に鐵道省に對して京城技師の派遣方を依頼したのだつた。岡一郎上の立場に於て前鐵師の申出を諾とした鐵道省では直にその申出に依つて、京城技師と、鉄明路隧道で使つてゐた運轉手を差向けたのだつた。

雄都は、十人近い人數だつたので、岡一郎は京城を素通りしてしまつた。尤も、汽車の時間も十一時何分と云ふ夜更けでもあるし、殊には責任のある旅行でもあつたので、彼は懐しい母や妹には、その歸途逢う心算で故意と、雄基へ行くと云ふことは通知してなかつたのだつた。

そして、岡一郎は給度、二週間程雄基の粗末なホテルで暮した。現場の仕事に從事し馴らされてゐる岡一郎は、淋しい處や不便なことはさして驚きはしないが、雄基の街の雜然混沌とした有樣には目を覆ひたい程だつた。

のだつた。

ホテルの食事も不味く、新聞も京城で發行されるのが二日も遅れて來ると云ふ次第で、雄基での二週間は、隧道での仕事を除けば殆ど無聊そのものだつた。

明日は愈々雄基を出發すると云ふ晩、岡一郎は中々寝付かれなかつた。

それに、二三日前、京城の日本鑛業出張所の寺尾の名前で面談したいから、都合で元山に降りて呉れないか。今、君の母親や妹さんも元山に見えてゐるから、途も元山に着く時間も知らせて呉れゝば驛へ出てゐる——。と、云つた內容の手紙を受けてゐたので、短い文面の中から何かの意志が何處にあるのか色々想ひ廻らせてゐたのだつた。

それにしても、愈々自分を表面に呼ぶといふからには、きつとあの高藍雞山の問題が好轉したものに違ひないが——鑛業のニュースでは、素人の踏谷が鑛採掘に着手したものゝ、其處は素人の哀しさで採掘量は、關數の時代よりもぐつと低下して、おまけに手掘式で鑛脈は荒される一方で、踏谷も着手

三十日番組（日曜日）

JODK

第一放送

午前六時（東）ラヂオ體操

同六時三〇分 農事講座 農村林業 永原高農教授 植木秀幹

同七時 今日の天氣見込

同九時一五分 氣象通報

同九時三〇分（東）うたのおけいこ 子供のテキスト八月號特選 童謡 テキスト七ページ ダン道子 一、キヤンプの朝 二、蜘蛛さん

同一〇時 日曜勸行 大和町教會 導師 遠尾来耐 鎌寺より中繼 法話 自己の凝視 院代 井上道雄

同一〇時四〇分（東）趣味講話 春の石松に就て 子爵 小笠原長生

同一一時一〇分 講演 朝鮮庭球軍の伊勢神宮庭球に於ける成績と所感 野副研介

同一一時五〇分（大）海外市況

正午（東）時報

午後零時三〇分 滿洲より（大連）ニュース

同零時五〇分 講演 輕金屬工業と滿洲 工學博士 大日向一司

同一時二〇分（東）新日本音樂 一、曙水塔 町田嘉章作曲 指揮 中島雅楽之都 箏高音 植木雅芳 同 藤崎雅楽美 箏低音 吉野雅富 同 鶴島雅楽榮 尺八 關野生山 同 柴橋記山 二、踊り子 藤原鶴甫作詞・中島雅楽之都作曲 唄 中島雅子 箏 中島雅楽之都 尺八 關野生山 三、紅物語夜 池田宗子作詞・中島雅楽之都作曲 唄 中島雅楽之都 箏高音 藤本雅楽美 同 木村雅榮 箏低音 吉村雅富 同 鶴島雅榮 十七絃 松本雅夫 尺八 關野生山 同 柴橋記山

同一時五〇分（東）芝居ばやし 上卷高島稽古・下卷江戸のまつり 唄 芳村伊久四郎 同 芳村伊千十郎 三味線 杵屋榮二 同 杵屋榮之進 鳴物 望月太左衛門 同 望月太意次郎 同 福原鶴之助

同二時一〇分（東）浪花節 太郎冠者の月影 御寶の動助 中村千昇 作 勘太郎 中村勘太郎 清水の盛衰 中村玉子代 日光 國定忠次 市川池石衛門 國定忠次の浅太郎 中村芝歌丸 浪花節 浪花亭小菜 浪花節 望月太意七社中

同二時五〇分 謡曲 川中島

同三時一〇分 講談 義士の勢揃 井口蕣水

同三時四〇分（東）氣象通報 桃川燕林

同四時 ニュース（氣象通報・寄）

同六時（大）夏休み玉手箱（七） 桃谷演奏所より中繼 テキスト二十二ページ

同六時二五分 產業ニュース

同七時 ニュース、天氣見込

同七時三〇分（大）日曜特輯ニュース演藝 JOBK文藝部編輯 一、聖恩孤島に沿し（齊唱） 二、新考現學（ラヂオ・アブストラクト） 三、今樣智坂寺 四、ようこそ珍客（漫談） 五、老爺いざり車（新派劇） 出演 早苗會兒童・外

同八時（東）島の物語 JOAK文藝部編輯（牧野周一司會） 田中末吉 西村定雄

同八時二〇分（東）地唄 一、紫太夫節千鳥 唄・三絃 富崎春昇 二、たぬき 同 富崎春昇 同 富崎美喜子

同八時四五分（東）ラヂオドラマ 後の月（時）德川末期（所）隅田川の流水に浮ぶ舟の中 作並演出 岡鬼太郎 配役 川越屋與七 喜多村緑郎 松本の女房お藤 英太郎 同娘分お豊 市川紅梅 船頭茂助 大矢市次郎

同九時三〇分（東）時報・ニュース・氣象通報・翌日の番組（京城） 地方へのニュース・レコード音樂

同一〇時 ニュース・氣象通報・翌日の番組（朝鮮語・釜山）

第二放送

午後六時三〇分 童謡 忠信學院

同六時五五分 心田開發講演 盧基南

同八時 伽倻琴散調と併唱 丁南希

同八時三〇分 清律 朝鮮正樂傳習所

同九時 長歌俗謠歌外 金順紅

同九時三〇分 映畫物語 成東鎬

卅一日き、物

午前七時〇一分（東）朝の修養 中江藤樹先生と其道訓（続） 巨理章三郎

同一〇時三〇分（東）婦人の時間 八月の婦人界 山田わか

午後零時〇五分（東）モダン小唄

同零時三〇分（東）國民歌謡（第三回）

同六時 DKこどもお話會 西大門小學校兒童

同六時二五分（鮮）趣味講座 史蹟巡り（二十六）文祿三年の役 池田俊彦

同七時三〇分（京）講演 科學界のトピックス 理學博士 久野寧

同八時（東）管絃樂 日本放送交響樂團

同八時三〇分（鮮）話術 池川旭谷

同八時五五分（東）市丸 唄 吾がものゝ（外四ッ） 市丸

同九時一〇分 假面舞踊と獅子舞 黄海道沙里院鳳山龍より 全國中繼 擔當アナウンサー 安藤道之

農村講座（午前六時半）

農◇村◇林◇業

永原高等農林學校教授 農學博士 植木秀幹

…茲に謂ふ農村林業とは農村住民の生活に必要なる林業の事であつて企業としての大林業と異り農家の必要とする燃料、小用材、肥料、家畜飼料などを產する爲の森林を經營する小林業の謂であります。森林經營は何れの場合にも適地適木の原則を無視してはならないのであります

…同…時に氣候との關係又其環境が林木の生育に著しき影響を與へるのであります

…是…等の問題につき如何に注意を拂ふべきか如何なる樹種が農村林業に適するか、是等の撫育には如何なる注意を必要とするか、特殊樹種の造林とはどんなものか、其樹種には如何なる品種が有るか又如何なる用途が有るか最近面白き立體林業が注目されて來た、作物や五倍子の栽培も森林と林業に關すべきであるが「イボタ」蠟蟲の養殖が注目されるに至つた、それはどんなものか

…又…內地に於て農家林が多い併し朝鮮では其所有林は無いが敢て空地の開墾を期せず、狹いながらも宅地の利用は出來る。それには如何なる樹を植栽すべきか、又生垣も宅地利用の一方法である。が生垣には如何なる樹種を用ふべきか、農用林地は如何なる經營法を行へばよいか、などの問題について意見を述べて見たいと思ふ

◇スポーツ講座◇（午前十一時十分）

朝鮮庭球軍の伊勢神宮庭球に於ける成績並に所感

朝鮮軍監督 野副研介

◇吾々朝鮮庭球軍は全半島の熱烈な御後援により過般宇治山田市に於て開催された第一回神宮奉納庭球大會に女子十二名、男子中等學校十六名、專門學校十八名、實業團十一名、それに選手監督四名計六十名といふ多數の選手團を神都に派遣させて戴きましたが、我が朝鮮は昨年明治神宮に於て優勝の刹那、既に今回伊勢神宮の戰にも優勝すべく決心すると共に其後一ヶ年間、日夜鍛錬の努力を致しくん〳〵實力を伸して來たのでありました

◇——而して出發前の狀態では、殿軍は試合當日のコンディションさへ良ければ決して負けない、殊に中等男子もその實力は最高レベルに達してゐるから優勝は、すれば優勝は出來るとも專門學校のみは優勝までに今一步の努力を要するのでありますが、幸にも吾々は過去三ヶ年大會出場の經驗を活かして戰ひ、鍛へされた選手のコンディションも一轉して常々と「テニスの選手」のもつ實力を發揮して出場種目八の中、五種目の優勝と一種目の準優勝を得、更に中等女子は第二位といふやうに多大の收穫をあげて凱旋したのでありました、そこで私は今次大會に出場せる朝鮮軍の感想と所感とを聊か申し述べたいと思ひます

法話 自己の凝視

一日一曜一勤一行（午前十時京城大和町鎌寺より中繼）

院代 井上道雄

「佛法をならふといふは自己をならふなり、自己をならふといふは自己を忘るゝなり、自己を忘るゝと云ふは萬法に證せらるゝなり、萬法に證せらるゝと云ふは自己の身心および他己の身心をして脱落せしむるなり」

と、ありますが、近來の吾々は殿堂に自己を凝視することがない。從つて眞實に自己を究め遂ぐることが出來ない、よつて凡ての行動が浮華放逸に流れ易く、殿賀主義に陷き易くなる。この惡風を矯めるには餘程に自己を凝視しなければならぬ。之れが現時の吾々を救ふ道であると思ふ。さればこの意味を少し述べて見たいと思ふ

當代一流 爭覇血戰譜（17）

加藤氏一回勝（八月）

平手先 四段 加藤富久

五段 ▽ 梶一郎

一局

續けた 玉位の局面

［投了］ ▽加藤氏 ナシ

九	八	七	六	五	四	三	二	一	
▽香	▽桂	▽銀	▽金		▽金	▽銀	▽桂	▽香	一
			▽王				▽飛		二
▽歩	▽歩	▽歩	▽歩	▽歩		▽角	▽歩	▽歩	三
					▽歩	▽歩			四
							歩		五
		歩							六
歩	歩		歩	歩	歩	歩		歩	七
	角		玉		銀		飛		八
香	桂	銀	金		金		桂	香	九

時間各七時間 消費時間 ▽二十分 ▼十一分

▽七六歩 ▼三四歩 ▽二六歩 ▼四四歩（6分） ▽二五歩 ▼三三角 ▽四八銀 ▼二二飛（4分） ▽六八玉（9分） ▼六二玉 ▽七八玉 ▼三二銀 ▽五八金右（4分） ▼七二玉 ▽三六歩（7分） ▼六二銀（1分）

まし限りである

盤勝を誇る加藤四段と雖も、なか〳〵樂觀は許されない

梶君の加藤、强引の梶、序盤の駒組みに大事をとつてすら、と進ぶかと見る間もあらせず、梶五段一寸考へてから四四歩と角道を止めてしまつた…後手番である、それに最近研究した新手法もあるので遠指してみる氣になりました。と云つてゐる。この新手法果して結實するか、見ものだ

これに對し加藤四段も少考して頭く、が如く六八玉と上る

その感想に…これは敵が早く飛車を廻したので、外に手段があるものと看破した緊急處置である。と遲早く王を安全地へ移して聞く、指さう趾

以下の手は勿論この經路的目的手段

講評

八段 金易二郎

將棋は如何なる駒組みを用ゐても指しこなす技術が必要である事は當然。それは自己の實力と變化に富む所以を示す唯一のものである。

この意味に於て後手番である梶君の四四歩と角道を止め變化を試みた作戰は自由自在の指し口として注目すべきものがある

次いで二二飛と作戰を決めたのは勿論早計の憾みはあるけれど、向飛車の場合の當然手段とも云ふべき守勢的の方針に寄らず、局面の模樣によつては三二銀の端への二筋より逆襲し歩らとの心算が窺はれる

觀戰記（1）

双龍子

新手法で片付ける加藤四段

初參與、梶一郎氏を紹介しよう同氏は今春五段に昇格したばかりの新進、棋界の大御所土居八段門下同段中の鋭足、一時元氣にまかせて自己流の力指しに陷りはしないかと、我ながら危懼を抱かせたが、三段として優秀な成績を收める頃から氣持ちも、棋風もがらりと變つて、今日では師匠譲りの堂々たる守勢的の一般着接、又民に先輩の工夫や古人棋譜の研究に研究を重ね、その精進より大成を心に研究し、その精進より

尼崎汽船出帆

阪神行 大東丸 八月 日 三十日

阪神行 百濟丸 八月廿八日 三十日

阪神行 玉榮丸 八月廿九日 卅一日

阪神行 秀吉丸 八月三十日 一日

阪神行 伏見丸 九月卅一日 二日

阪神行 九州丸 九月一日 三日

阪神行 壬生丸 九月三日 四日

阪神行 神代丸 九月五日 六日

右之通ニ御座候間精々御利用願候

仁川府海岸町 合名會社尼崎汽船部代理店

高杉商店回漕部 （出帆係専用電話）一〇三〇番

朝鮮汽船出帆廣告

○釜山出帆

麗水行（急行）毎日 夜八時 夜十時

馬山行（急行）毎日 朝九時半 夜七時半

木浦行 各港寄港隔日午後一時

江原道行 急行月十回普通便七回 八月一日、廿一日、廿六日、廿九日

鬱陵島行 八月六日廿日

九龍浦行 毎日 夜十一時

○木浦出帆

濟州島行 寄數日午後七時

群山行 每日 午後九時

法聖浦行 各浦寄港毎日午後五時

○元山出帆

江原道行 急行月十回普通便七回

朝鮮郵船定期出帆

乘客貨物取扱 △印鎭南浦寄り

東京行 名古屋、清水、 九月一日

△佐賀關、東京 九月十日

△江原道行 九月五日

讀賣城江 九月十日

內鮮運輸出帆

阪神行 秦福丸 八月廿八日 廿九日

阪神行 大黒丸 八月廿八日 三十日

阪神直航行 さつき丸 九月一日 二日

阪神行 鹽取丸 九月四日 五日

阪神行 秦福丸 九月八日 九日

各船共都合ニ依リ關門瀬戸內海寄港仕ル可ク候

仁川港町四丁目

大和組回漕部

電話一〇〇番 現場七〇三五番 七〇七番

沿岸航路出帆

上海行 △平安丸 九月廿日

鹿兒島行 博多、長崎、鹿兒島、三角行 鎭江丸 八月廿八日 九月七日

青島行 平安丸 九月廿日

濟州島行 仁川、釜山、清津、雄基 ...

近海郵船仁川出帆

鎭海行 釜山、大連、高雄 ...

朝鮮運送株式會社

仁川支店回漕部 電話代表番號一〇〇四番

朝鮮郵船株式會社代理店

日本郵船株式會社代理店

近海郵船株式會社代理店

大連汽船株式會社代理店

商業登記公告

株式會社朝鮮殖產銀行（變更）昭和拾壹年八月拾五日社債償還ニ依リ其ノ社債總額ヲ左ノ通變更ス 第百參拾參回社債額金九百八拾萬圓也 第百參拾四回同金六拾武萬五千圓也

右昭和拾壹年八月拾九日登記

全州地方法院井邑支廳

商業及法人登記公告

㈱製綿漁運輸合資會社ハ昭和拾壹年八月八日總社員ノ同意ニ因リ解散ス

右昭和拾壹年八月拾七日登記

讀原金融組合變更副理事豪正勤ヲ昭和拾壹年五月武拾六日辭任シ左記ノ者同日副理事ニ就任ス 平康郡面亭洞里壹○六番地ノ五 任運龍

右昭和拾壹年六月壹日登記

京城地方法院平康出張所

商業登記公告

株式會社朝鮮殖產銀行理事渡邊彌幸八昭和拾壹年八月拾四日理事ヲ辭任シ同日副理事ニ任命同日就任理事金子隆三ハ昭和拾壹年八月拾四日株主總會ニ於テ理事候補者ニ當選シ同日理事ニ任命同日就任セリ

右昭和拾壹年八月拾八日登記

全州地方法院井邑支廳

内科 小兒科

入院隨意 普通病室及傳染病室

京城府黄金町一丁目 電話本局二四番

醫學博士 古城憲治

日本乾電池

日乾

製造元 東京 高砂工業株式會社

肌は正直いつも離せぬ

ミツワ石鹸

汗も疲さらりとれて肌を整へる

泡沫立ちは細かく

作用は頗る緩和で

用ひ心地は爽かに

石鹸分が殘らない

石鹸中の標準品

中途に溶崩れない

溶工合は程良くて

終ひ迄同じ調子に

用へる經濟德用さ

眞に家庭の必需品

本舗 東京・兩國 ◎丸見屋商店

G.12